



Planologisch en Juridisch Adviesbureau

Pasmaat advies

# Ruimtelijke Onderbouwing

Legaliseren pad achter de percelen  
Kerklaan 2b en 2c te Spaarndam

Juli 2018

Ussenstraat 2B 5341 PM Oss 0412-48 48 22

[info@pasmaat.com](mailto:info@pasmaat.com)  
[www.pasmaat.com](http://www.pasmaat.com)

# 1. Projectbeschrijving/Inleiding

## 1.1 Verzoek

In Spaarndam, achter de percelen Kerkweg 2b en 2c is een (niet voor auto's toegankelijk, en niet doorlopend pad) aanwezig. Voor dit pad is geen vergunning afgegeven. De gemeente wil meewerken aan het legaliseren van het pad.

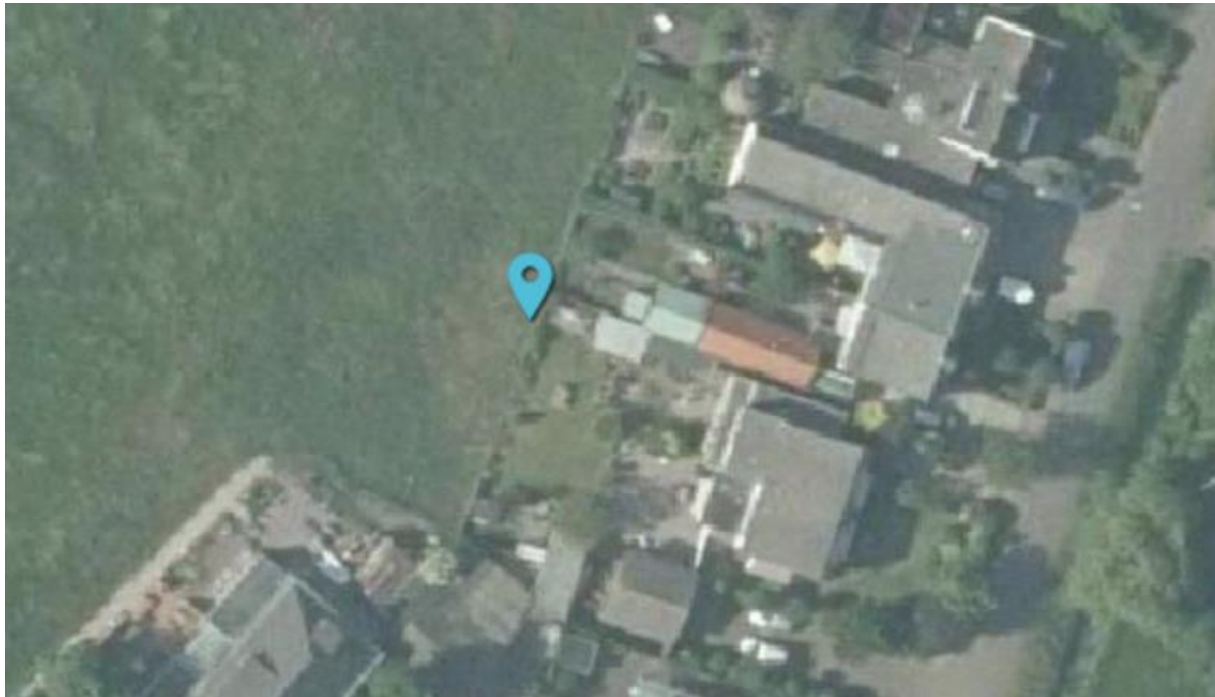

***Uitsnede luchtfoto***

Hieronder is het plan verbeeld:



## 1.2 Doel en motivering van de Ruimtelijke Onderbouwing

Het doel van deze ruimtelijke onderbouwing is om aan te tonen dat het project past binnen het rijks- provinciale- en gemeentelijke beleid en of er milieuaspecten of ruimtelijke aspecten zijn die mogelijk een belemmering vormen of die nader zijn onderzocht en wat de conclusies hiervan zijn.

## 1.3 Ligging en begrenzing plangebied

Het plangebied betreft het reeds bestaande pad achter de percelen Kerkweg 2b en 2c te Spaarndam. Wij verwijzen naar de diverse foto's, behorende bij het verzoek om hieraan medewerking te verlenen.

## 1.4 Conclusies Ruimtelijke Onderbouwing

Het initiatief is niet in strijd met het rijksbeleid, het provinciale beleid of het overige gemeentelijke beleid. Hierover meer onder 2. Beleidskaders. Het initiatief is ook onderzocht op haalbaarheid op het gebied van milieutechnische aspecten en ruimtelijke aspecten. Uit dit onderzoek blijkt dat ook op grond van deze aspecten geen belemmeringen bestaan tegen het plan. Hierover meer onder respectievelijk 3. Ruimtelijke aspecten en 4. Uitvoerbaarheid.

## 2. Beleidskaders

### 2.1 Rijksbeleid

#### 2.1.1 Structuurvisie Infrastructuur en Ruimte

Op 13 maart 2012 heeft de Minister van Infrastructuur en Ruimte haar definitieve Structuurvisie vastgesteld zodat deze van kracht is geworden. Deze Structuurvisie is de vervanger van de Nota Ruimte en de Nota mobiliteit die per dezelfde datum zijn komen te vervallen.

Het Rijk kiest drie doelen om Nederland concurrerend, bereikbaar, leefbaar en veilig te houden voor de middellange termijn (2028):

- Het vergroten van de concurrentiekracht van Nederland door het versterken van de ruimtelijk-economische structuur van Nederland;
- Het verbeteren en ruimtelijk zekerstellen van de bereikbaarheid waarbij de gebruiker voorop staat;
- Het waarborgen van een leefbare en veilige omgeving waarin unieke natuurlijke en cultuurhistorische waarden behouden worden.

Het onderhavige initiatief is op geen enkele wijze in strijd met het rijksbeleid. Het rijksbeleid ziet niet op dit soort kleinschalige projecten. Ook voldoet het project aan de Ladder voor Duurzame Ontwikkeling omdat geen sprake is van het toevoegen van een nieuwe stedelijke functie. Er is reeds een pad aanwezig.

#### 2.1.2 AmvB Ruimte (Barro)

De AmvB Ruimte is in december 2011 in werking getreden, behoudens de onderwerpen die gerelateerd zijn aan vorengenoemde SVIR. Het Barro geeft verder wel nadere regels over de wijze van opstellen van bestemmingsplannen.

Het besluit stelt geen eisen aan de inhoud van de toelichting bij bestemmingsplannen. Het stellen van eisen aan de toelichting van bestemmingsplannen heeft als zodanig geen normerende werking, omdat de toelichting bij een dergelijk plan weliswaar een onderbouwing bevat van het met het plan beoogde beleid, maar niet in zichzelf een normerende werking heeft.

In artikel 3.1.6, tweede lid, van het Bro is wel een algemene bepaling voor alle bestemmingsplannen opgenomen. Het artikel schrijft voor dat de toelichting bij het bestemmingsplan met het oog op het voorzien in een aantoonbare regionale of intergemeentelijke behoefte aan bedrijventerreinen, haventerreinen, kantoren, detailhandel, woningbouwlocaties en andere stedelijke voorzieningen beschrijft op welke wijze rekening is gehouden met bepaalde onderwerpen.

Omdat in dit initiatief niet wordt voorzien in een bedrijventerrein, haventerrein, kantoor, detailhandel, woningbouwlocaties (het bouwen van meer dan tien woningen) is het Barro verder niet van toepassing op dit initiatief.

#### 2.1.3 Conclusie Rijksbeleid

Het onderhavige initiatief is op geen enkele wijze in strijd met het rijksbeleid.

## 2.2 Provinciaal beleid

Omdat geen sprake is van een doorgaand pad, het pad niet toegankelijk is voor auto's en het pad niet valt onder een nieuwe stedelijke ontwikkeling, is het provinciale beleid verder niet van toepassing op dit plan; er is geen provinciaal belang.

### 2.2.3 Conclusie Provinciaal beleid

Het voorliggende plan is niet in strijd met het provinciale beleid.

## 2.3 Gemeentelijk beleid

### 2.3.1 Vigerend bestemmingsplan

Voor onderhavig planvoornemen geldt het bestemmingsplan "Buitengebied" waarin de bestemming 'recreatie' is opgenomen.

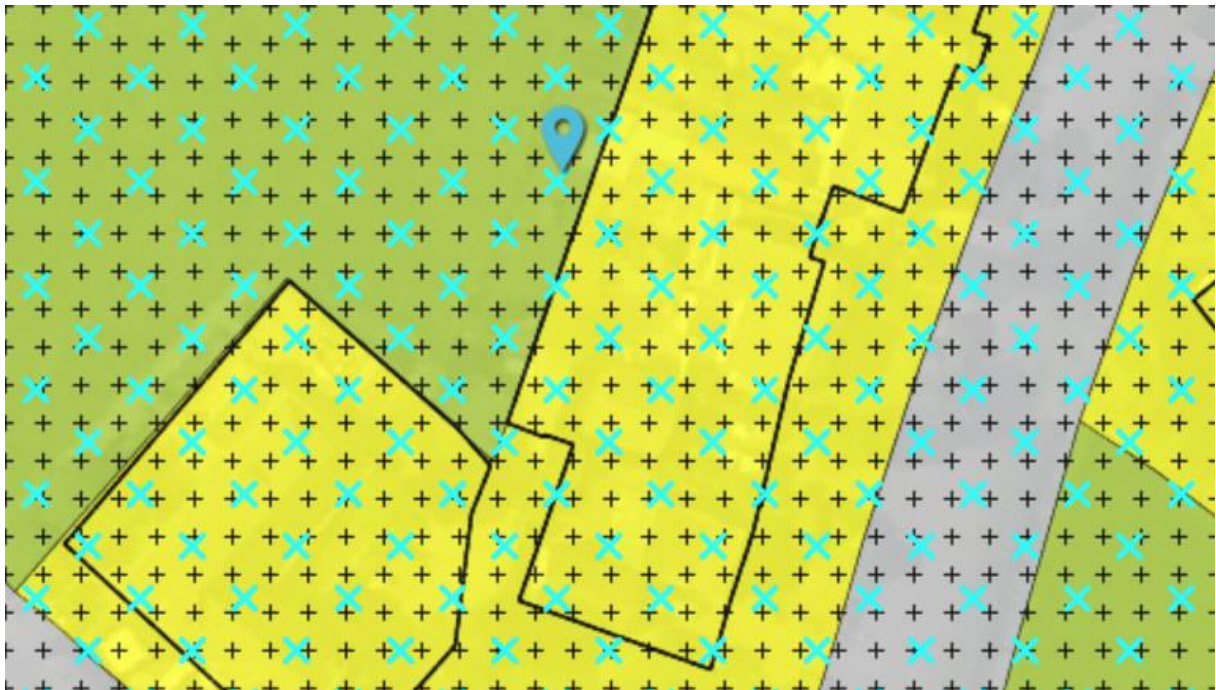

### 2.3.2 Conclusie gemeentelijk beleid

Onderhavig initiatief is in strijd met het geldende bestemmingsplan. In dat kader is het noodzakelijk deze procedure te doorlopen om af te wijken van het bestemmingsplan.

## 3. Ruimtelijke aspecten

### 3.1 Hinder bedrijvigheid

#### 3.1.1 Inleiding

Een goede ruimtelijke ordening beoogt het voorkomen van voorzienbare hinder en gevaar door milieubelastende activiteiten. Door bij nieuwe ontwikkelingen voldoende afstand in acht te nemen tussen milieubelastende activiteiten (zoals bedrijven) en milieugevoelige functies (zoals woningen) worden hinder en gevaar voorkomen en wordt het bedrijven mogelijk gemaakt zich binnen aanvaardbare voorwaarden te vestigen.

Voor het bepalen van de aan te houden afstanden wordt getoetst conform:

- VNG handreiking 'Bedrijven en milieuzonering' (editie 2009);
- Wet milieubeheer.

VNG handreiking 'Bedrijven en milieuzonering'

Tabel 1. Richtafstanden SvB (bron: bedrijven en milieuzonering)

Milieucategorie	Rustige woonwijk	Gemengd gebied
1	10 m	0 m
2	30 m	10 m
3.1	50 m	30 m
3.2	100 m	50 m
4.1	200 m	100 m
4.2	300 m	200 m
5.1	500 m	300 m
5.2	700 m	500 m
5.3	1.000 m	700 m
6	1.500 m	1.000 m

De Vereniging van Nederlandse Gemeente doet in de publicatie 'Bedrijven en milieuzonering' (editie 2009), een handreiking ten behoeve van de afstemming tussen ruimtelijke ordening en milieu op lokaal niveau. Milieuzonering zorgt ervoor dat nieuwe woningen op een verantwoorde afstand van bedrijven gesitueerd worden en dat nieuwe bedrijven een passende locatie ten opzichte van woningen krijgen.

De publicatie heeft bedrijven ingedeeld in categorieën met bijbehorende gewenste afstand tot milieugevoelige functies. De afstanden worden gemeten tussen enerzijds de bestemmingsgrens van de bedrijven en anderzijds de gevel van een woning. De adviesafstanden hangen samen met gebiedskenmerken.

Naast het omgevingstype rustige woonwijk kent de VNG-handreiking ook het omgevingstype gemengd gebied. Wanneer sprake is van het omgevingstype gemengd gebied kunnen de richtafstanden tussen milieubelastende en milieugevoelige functies, voor met name het aspect geluid, met één afstandsstep verlaagd worden, zonder dat dit ten koste gaat van het woon- en leefklimaat. Het aspect geluid is veelal het maatgevende aspect. Een gemengd gebied is een gebied met een variatie aan functies.

#### 3.1.2 Beoordeling en conclusie

Het plan maakt geen nieuwe bedrijvigheid mogelijk, noch wordt bedrijvigheid beperkt door dit plan.

### 3.2 Luchtkwaliteit

#### 3.2.1 Inleiding

Voor luchtkwaliteit is de Wet luchtkwaliteit van toepassing. Deze wet is onder meer verder uitgewerkt in het Besluit niet in betekenende mate en de Regeling niet in betekenende mate. In het Besluit niet in betekenende mate is vastgelegd dat wanneer een ontwikkeling niet meer bijdraagt dan 3% aan de grenswaarde, deze niet getoetst hoeft te worden aan de wettelijke grenswaarden. Hierin staat dat meer dan 1,2 microgram stikstofdioxide en/of fijnstof per m<sup>3</sup> wordt aangemerkt als in betekenende mate.

#### 3.2.2 Beoordeling

In de Regeling niet in betekenende mate is dit doorvertaald naar 1.500 woningen, ofwel 7.500 verkeersbewegingen (uitgaande van 5 verkeersbewegingen per woning, conservatieve aanname conform de ASVV 2004). Onderhavig plan valt onder de NIBM-regeling (uitbreiden van 1.500 woningen of het uitbreiden van kantoorruimte). Door onderhavige ontwikkelingen zal de luchtkwaliteit niet significant af- of toenemen.

#### 3.2.3 Conclusie

De ontwikkeling voldoet aan het wetgevende kader voor luchtkwaliteit, zoals vastgelegd in hoofdstuk 5 van de Wet milieubeheer.

### 3.3 Bodemonderzoek

#### 3.3.1 Inleiding

Het is wettelijk geregeld (Wbb en bouwverordening) dat bouw pas kan plaatsvinden als de bodem geschikt is (of geschikt is gemaakt) voor het beoogde doel. Een nieuwe bestemming mag pas worden opgenomen, als is aangetoond dat de bodem geschikt (of geschikt te maken) is voor de nieuwe of aangepaste bestemming. Indien sprake is van een verdachte locatie dient onderzocht te worden in welke mate de bodem verontreinigd is en wat voor gevolgen een eventuele bodemverontreiniging heeft voor de uitvoerbaarheid van het plan.

#### 3.3.2 Beoordeling

Wanneer (een deel van) de bodem in het plangebied verontreinigd is, moet worden aangetoond dat een planologische procedure, rekening houdend met de kosten van sanering, financieel uitvoerbaar is. Een bodemonderzoek mag niet meer dan vijf jaar oud zijn en moet een vastgestelde informatiekwiteit bieden. Indien aan die voorwaarden niet kan worden voldaan, dient aanvullend onderzoek plaats te vinden. Wanneer uit het onderzoek blijkt dat de bodem niet geschikt is voor het beoogde doel, dient vóór aanvang van de bouwwerkzaamheden een bodemsanering te worden uitgevoerd om de bodem wel geschikt te maken, of dient de aanvraag te worden geweigerd.

#### 3.3.3 Conclusie

Onderhavig project geeft geen noodzaak tot het uitvoeren van een bodemonderzoek.

### 3.4 Waterparagraaf

#### 3.4.1 Inleiding

Sinds 2003 is bij ruimtelijke plannen een zogenaamde watertoets wettelijk verplicht. Het doel van de watertoets is de effecten van de voorgenomen ontwikkeling op het watersysteem in beeld te brengen en eventuele negatieve effecten zoveel mogelijk te beperken door het nemen van maatregelen.

#### 3.4.2 Beoordeling

De gemeente is niet primair verantwoordelijk voor alle watertaken, maar moet de waterbelangen wel goed beschrijven en afwegen binnen de ruimtelijke ordening. De voor de gemeente en waterschap van belang zijnde wateraspecten zijn hieronder beschreven. Volgens de Wet gemeentelijke watertaken (2008) is de gemeente verantwoordelijk voor het inzamelen en transporteren van stedelijk afvalwater en hemelwater. De gemeente mag vervolgens zelf bepalen op welke wijze het ingezamelde hemelwater wordt verwerkt.

Verder heeft de gemeente de zorgplicht om structurele problemen als gevolg van een voor de gebruiksfunctie nadelige grondwaterstand in openbaar bebouwd gebied te voorkomen of te beperken.

Vanaf 1 november 2003 zijn de overheden wettelijk verplicht om alle ruimtelijke plannen, die van invloed zijn op de waterhuishouding, voor advies voor te leggen aan de waterbeheerders.

In december 2009 heeft het kabinet het Nationaal Waterplan vastgesteld als opvolger van de Vierde nota Waterhuishouding uit 1998 en op basis van de Waterwet die met ingang van 22 december 2009 van kracht is geworden. Het Nationaal Waterplan heeft de status van structuurvisie.

Het Nationaal Waterplan is een algemeen plan voor het op nationaal niveau te voeren waterhuishoudkundig beleid en geeft op hoofdlijnen aan welk beleid het Rijk in de periode 2009 - 2015 voert om te komen tot duurzaam waterbeheer.

Het plan is verder niet relevant voor de waterhuishouding omdat er geen wijziging plaatsvindt in de bestaande verharding ten opzichte van de bestaande situatie.

#### 3.4.3 Conclusie

Gelet op vorenstaande vormt het onderdeel Water geen belemmering voor onderhavig initiatief.

### 3.5 Flora en fauna

#### 3.5.1 Inleiding

In het kader van een goede ruimtelijke ordening dient te worden beoordeeld of het plan natuurwaarden kan verstoren die in strijd is met de natuurwetgeving zoals de Wet Natuurbescherming.

#### 3.5.2 Beoordeling

De belangrijkste natuurwaarden zijn vastgelegd in de gebiedsgericht beleid. Hiervoor zijn Natuurbeschermingsgebieden, Habitatrichtlijngebieden en Vogelrichtlijngebieden aangewezen. Bij ieder ruimtelijk initiatief dient te worden gekeken naar flora- en fauna aspecten.



## Ruimtelijke Onderbouwing Kerkweg 2b en 2c te Spaarndam

### Gebiedsbescherming

Voor de gebiedsbescherming zijn in het kader van de Europese richtlijnen in Nederland speciale beschermingszones aangewezen met een hoge wettelijke bescherming. Hiervoor zijn Natura 2000-gebieden en gebieden onderdeel uitmakend van het NNN. Omdat echter sprake is van een bestaande bebouwde situatie, waarbij rekening wordt gehouden met de natuurwaarden en deze natuurwaarden juist worden versterkt, is het plan aanvaardbaar qua milieuwwaarden. Er zijn geen negatieve gevolgen te verwachten op de natuur, door onderhavig initiatief.

### Soortbescherming

Op basis van de Wet Natuurbescherming zijn gebieden aangewezen voor de bescherming van dieren en plantensoorten. De werkingssfeer van deze wet is niet beperkt tot of gerelateerd aan speciaal aangewezen gebieden, maar geeft soorten overal in Nederland bescherming.

### Zorgplicht

De zorgplicht uit de Wet Natuurbescherming is mede van toepassing op de beschermde soorten waarvoor geen ontheffing hoeft te worden verkregen. Dit houdt in, dat iedereen voldoende zorg in acht moet nemen voor alle in het wild levende dieren en planten (inclusief hun leefomgeving).

Concreet betekent dit dat bij een ruimtelijke ingreep rekening moet worden gehouden met alle aanwezige dieren en planten door middel van planning en uitvoering. Voor alle grondgebonden zoogdieren en amfibieën in het plangebied geldt de zorgplicht. Dit houdt in dat deze dieren gedurende de werkzaamheden zoveel mogelijk moeten worden ontzien.

### 3.5.3 Conclusie

Er vinden geen dusdanige werkzaamheden plaats die tot verstoring van natuurwaarden kunnen leiden.

## 3.6 Archeologie en Cultuurhistorie

### 3.6.1 Inleiding

In 1998 is door de betreffende landen het Verdrag van Malta gesloten, waarin de doelstelling is verankerd tot bescherming en het behoud van archeologische waarden. In het kader van de ruimtelijke ordening dient deze bescherming van archeologische waarden te worden meegewogen in de besluitvorming.

### 3.6.2 Beoordeling Archeologie

Het plangebied is gelegen in een zone met een middelhoge archeologische waarde. Archeologisch onderzoek is niet nodig, omdat het plan onder de vrijstellingsgrens zit van 500 m<sup>2</sup>.

### 3.6.3 Beoordeling Cultuurhistorie

De planlocatie is niet aangewezen als monument.

### 3.6.4 Conclusie

Archeologisch onderzoek is niet nodig. Op het gebied van cultuurhistorie zijn geen bezwaren te verwachten tegen het plan.

### 3.7 Externe Veiligheid

#### 3.7.1 Inleiding

Het aspect externe veiligheid kan relevant zijn vanwege bedrijven (inrichtingen) die met gevaarlijke stoffen werken en vanwege het transport van gevaarlijke stoffen over weg, water en spoor en door buisleidingen.

#### 3.7.2 Besluit externe veiligheid inrichtingen (Bevi)

Toetsingskader

Het Bevi is gericht aan het bevoegd gezag inzake de Wet milieubeheer en de Wet ruimtelijke ordening en heeft onder meer tot doel om bij nieuwe situaties toetsing aan de risiconormen te waarborgen. In de Regeling externe veiligheid inrichtingen (Revi) zijn o.a. standaardafstanden opgenomen waarbij wordt voldaan aan de grens- en richtwaarden voor het plaatsgebonden risico.

Het Bevi is van toepassing op vergunningplichtige risicovolle bedrijven en de nabijgelegen al dan niet geprojecteerde (beperkt) kwetsbare objecten. In artikel 2, lid 1 van het Bevi is opgesomd wat wordt verstaan onder risicovolle bedrijven. Voor de toepassing van het Bevi, wordt een nieuw ruimtelijk besluit gezien als een nieuwe situatie.

#### 3.7.3 Beoordeling en conclusie

Het aanleggen van een pad maakt geen gevoelig object mogelijk in de zin van externe veiligheid.

### 3.8 Kabels en Leidingen, privaatrechtelijke belemmeringen

Er zijn geen kabels of leidingen relevant voor onderhavig initiatief. Er gelden geen verdere erfdienstbaarheden die relevant zijn. Ook gelden geen beperkingen op grond van de Belemmeringenwet privaatrecht. Aantasting van bezonning of privacy is niet aan de orde.

### 3.9 Wet geluidhinder

#### 3.9.1 Wet geluidhinder algemeen

De Wet geluidhinder (Wgh) is aangegeven wanneer een akoestisch onderzoek moet worden uitgevoerd en waar dit aan moet voldoen. Bij een voorgenomen wijziging van een planologisch regime binnen een geluidzone van een weg, spoorweg of gezoneerd industrieterrein is een akoestisch onderzoek noodzakelijk wanneer het een geluidsgevoelig object betreft dat mogelijk wordt gemaakt.

#### 3.9.2 Beoordeling en conclusie

Geluid is geen belemmering voor het realiseren van onderhavig project. Er wordt geen geluidsgevoelig object mogelijk gemaakt.

### 3.10 Geurhinder

Geurhinder is niet relevant voor onderhavig plan.

## 4. Uitvoerbaarheid

### 4.1 Inleiding

Naast het toetsen aan diverse aspecten op het gebied van beleid en milieu, die ook dienen als toets of een ruimtelijk plan uitvoerbaar is, dient een plan ook te worden getoetst aan economische en maatschappelijke uitvoerbaarheid.

### 4.2 Economische uitvoerbaarheid

Op grond van de Grondexploitatiewet dient een exploitatieplan te worden vastgesteld bij het vaststellen van het bestemmingsplan of ander ruimtelijk plan, tenzij de economische uitvoerbaarheid anderszins is gegarandeerd, bijvoorbeeld door het afsluiten van een anterieure overeenkomst. De initiatiefnemers en de gemeente zullen een overeenkomst afsluiten waarin ook de eventuele planschade voor rekening van initiatiefnemer zal zijn. Hierdoor is de economische uitvoerbaarheid verzekerd.

