

# WELSTAND

## HAARLEMMERLIEDE EN SPAARNWOUDE





# INHOUD

<b>Stroomschema Gebruik van de nota</b>	4
<b>Hoofdstuk 1 Inleiding</b>	
Uitgangspunten	5
Gebruik van de nota	5
Leeswijzer	5
<b>Hoofdstuk 2 Welstand op hoofdlijnen</b>	
Redelijke eisen van welstand	7
Gebieden en objecten	7
Welstand en erfgoed	8
Afwijkende plannen	9
Grotere projecten	12
Ruimtelijk kwaliteitsbeleid	12
<b>Kaart Welstandsniveaus</b>	16
<b>Hoofdstuk 3 Welstandscriteria objecten</b>	
Criteria objecten	17
• Aanbouwen (object 1)	18
• Bijgebouwen (object 2)	19
• Gevelwijzigingen (object 3)	20
• Dakkapellen en dakramen (object 4)	21
• Erfafscheidingen (object 5)	22
• Installaties (object 6)	23
• Reclame (object 7)	24
• Woonboten (object 8)	26
• Rolluiken (object 9)	28
<b>Kaart Welstandsgebieden</b>	30
<b>Hoofdstuk 4 Welstandscriteria gebieden</b>	
Gebiedsindeling en welstandsniveaus	31
• Spaarndam en Spaarnwoude (1)	32
• Penningsveer (2)	34
• Haarlemmerliede (3)	36
• Halfweg (4)	38
• Woongebied (5)	40
• Bedrijventerreinen (6)	44
• Droogmakerij (7)	46
• Veenweidegebied (8)	48
<b>Bijlagen</b>	
• Begrippenlijst	52
<b>Colofon Welstandsnota</b>	56

# Stroomschema gebruik van de welstandsnota

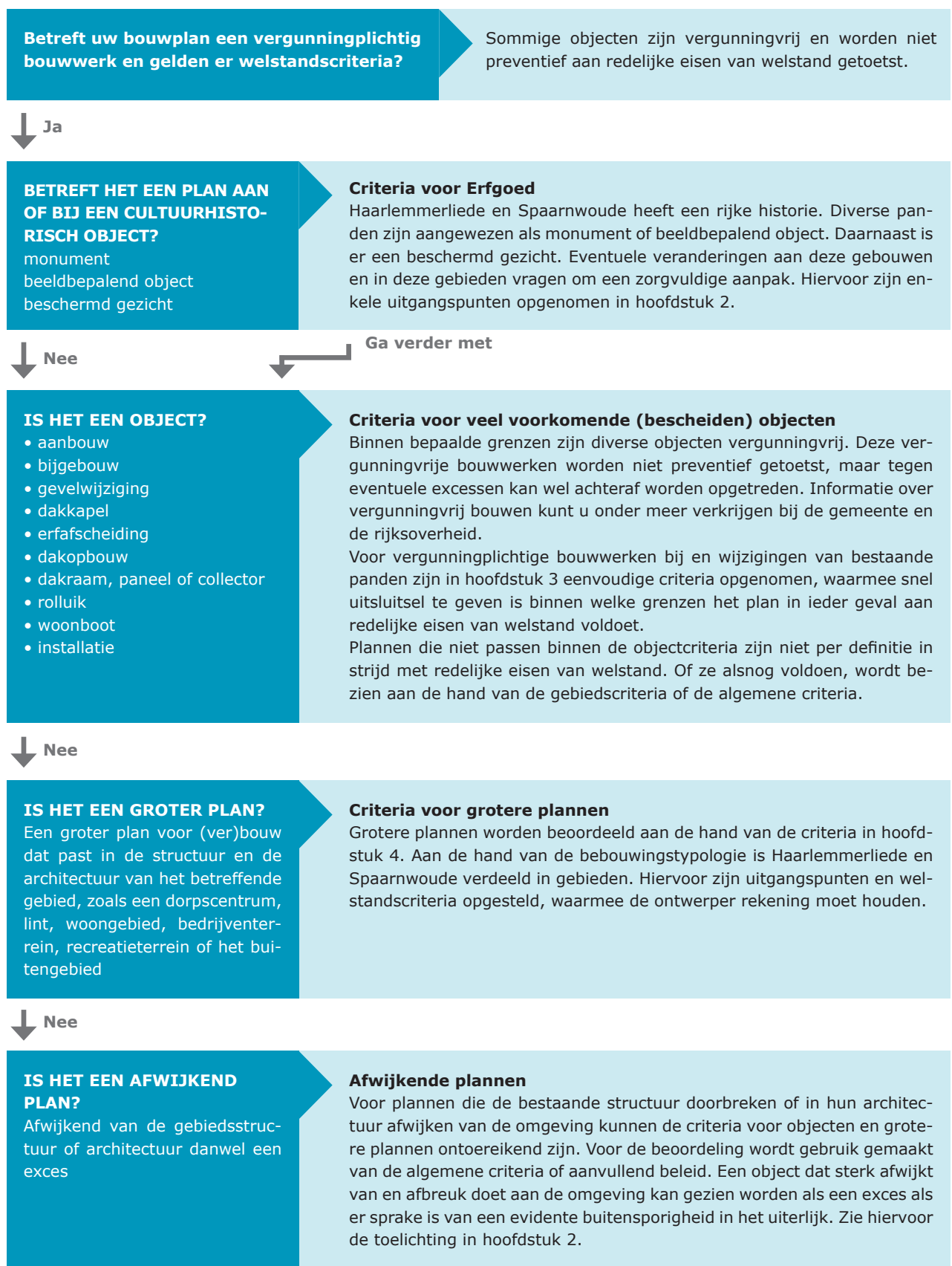

De gemeente Haarlemmerliede heeft sinds 2004 een welstandsnota zoals aangegeven in de Woningwet. Met de herziening van 2015 wil de gemeente het welstandsbeleid actualiseren, waar mogelijk vereenvoudigen en meer afstemmen op de beleving van de burger.

### **Uitgangspunten**

Doel van de welstandstoets is het behartigen van het publieke belang door de lokale overheid, waarbij de individuele vrijheid van de burger of ondernemer wordt afgewogen tegen het aanzien van hun omgeving als algemene waarde. Met de verschijningsvorm van een bouwwerk wordt iedere voorbijganger geconfronteerd. Het beleid is opgesteld vanuit de gedachte, dat welstand een bijdrage levert aan de totstandkoming en het beheer van een aantrekkelijke bebouwde omgeving.

Doel van het welstandsbeleid is het welstandstoezicht helder onder woorden te brengen en op een effectieve en controleerbare wijze in te richten. Daarbij is het van belang aanvragers door middel van de welstandsnota van tevoren op de hoogte te stellen van de aspecten die een rol spelen bij de welstandsbeoordeling. Het welstandsbeleid geeft de gemeente de mogelijkheid om cultuurhistorische, stedenbouwkundige en architectonische waarden een rol te geven bij de ontwikkeling en beoordeling van bouwplannen.

### *Evenwicht*

Haarlemmerliede en Spaarnwoude zoekt naar een evenwicht tussen de bouwmogelijkheden voor burgers en bedrijven enerzijds en het aanzien van de gemeente anderzijds. In het beschermd gezicht, het veenweidegebied en langs enkele beeldbepalende (dorps)linten is een hoge beeldkwaliteit uitgangspunt en moet welstand bijdragen aan de ruimtelijke kwaliteit. Voor de meeste woongebieden, bedrijventerreinen en recreatiegebieden wil de gemeente zich wat betreft welstand meer terughoudend opstellen en waar mogelijk ruimte laten voor particulier initiatief. Wat betreft vergunningvrij bouwen wordt aangesloten op de mogelijkheden die het Rijk biedt.

### **Gebruik van de nota**

De welstandsnota is niet bedoeld als leesboek, maar opgesteld als een naslagwerk. De nota bevat verschillende beoordelingskaders. De verschillende hoofdstukken bevatten de criteria, die de gemeente hanteert bij de beoordeling van bouwplannen. Wie wil weten welke criteria op een aanvraag van toepassing zijn, doorloopt het hiernaast afgebeelde stroomschema. Indien gewenst kunnen bij de gemeente inlichtingen worden ingewonnen over de interpretatie van de welstandsnota in het licht van het beoogde plan.

### **Leeswijzer**

Hoofdstuk 2 bevat de hoofdlijnen van welstand met daarin een algemene toelichting op welstand. Hierop volgen enkele algemene uitgangspunten voor de behandeling van bouwplannen in de invloedssfeer van monumenten en beeldbepalende objecten. Daarna is een toelichting op de procedure voor afwijkende plannen gegeven. De nota is in hoofdzaak geschreven voor het beheer van bestaande gebieden, plannen die de bestaande structuur of architectuur doorbreken zullen op een andere wijze beoordeeld worden. Dit kan vooraf op basis van bijvoorbeeld een stedenbouwkundig plan of beeldkwaliteitsplan danwel op basis van de algemene criteria, die de regels zijn van het architectonische vakmanschap en gelden als uitgangspunt voor iedere welstandsbeoordeling.

Achteraf kan een plan beoordeeld worden aan de hand van de excessenregeling, waarin criteria staan voor bouwwerken en andere vergunningplichtige activiteiten die zonder vergunning of in afwijking van een vergunning zijn gerealiseerd, maar zo onder de maat zijn dat zij als exces moeten worden gezien. Met behulp van deze criteria kan de gemeente achteraf optreden tegen misstanden.

Hoofdstuk 3 bevat criteria voor veel voorkomende objecten als dakkapellen en bijgebouwen.

In hoofdstuk 4 wordt voor de gebieden in de gemeente aangegeven op welke wijze het vakmanschap zou moeten worden ingevuld. De beschrijvingen en criteria geven aan welke eigenschappen wenselijk zijn en dienen als agenda voor de beoordeling door de welstandscommissie.

In de bijlage is een begrippenlijst opgenomen.

De in de nota opgenomen foto's zijn te zien als illustratie bij de gebiedsbeschrijving (dus niet als afbeelding van de gewenste eigenschappen).

Dit hoofdstuk beschrijft de grondslag voor de welstandsnota. Deze is onderdeel van het ruimtelijk kwaliteitsbeleid van de gemeente, waarvan ook bestemmingsplannen en cultuurhistorie deel uitmaken. Dit hoofdstuk begint met de basisbeginselen van welstand en een toelichting op de omgang met erfgoed in de welstandstoets. Daarna volgen de algemene criteria, de excessenregeling en toelichting op de te volgen procedure bij grote bouwplannen die afwijken van de gangbare structuur.

### **Redelijke eisen van welstand**

Volgens de Woningwet moet een plan voldoen aan redelijke eisen van welstand. Deze eisen betreffen het bouwwerk op zichzelf en in zijn omgeving. In deze nota is dit vertaald in een nadruk op de beleving van de bebouwing vanuit de openbare ruimte en het landschap. Bouwdelen in het zicht zijn belangrijker voor het algemeen belang dan bouwdelen die aan het oog onttrokken zijn. De gemeente heeft in het welstandsbeleid met name het algemeen belang op het oog.

De gemeente hanteert beoordelingskaders, waarin deze aspecten zijn verwerkt in beschrijvingen en criteria. Daarbij wordt onder meer de invloed van een plan op het straatbeeld en het aanzien van de gemeente als geheel gewogen. Voor een zijstraat in het woongebied gelden andere criteria dan voor een ingrijpende verbouwing van een monumentale kerk of een nieuw te bouwen woning aan het dijklint. Naarmate een plan meer invloed heeft op de identiteit van de gemeente zullen er meer aspecten worden betrokken bij de beoordeling en zal er zorgvuldiger worden gewogen. Daarnaast moet worden bekeken of het een omgeving betreft, die vooral moet worden beheerd of een omgeving die aan verandering onderhevig is.

### **Gebieden en objecten**

De welstandsnota maakt onderscheid in gebieden en objecten. De gebieden vormen de kern van het welstandsbeleid. De gemeente is verdeeld in gebieden met een eigen identiteit zoals linten, woonwijken en bedrijventerreinen. Van deze gebieden is het ruimtelijk en architectonisch beeld beschreven gevolgd door een waardering en een verwachting over eventuele veranderingen. Deze bepalen de uitgangspunten voor de welstandstoets. De welstandscriteria zijn te zien als een uitwerking van de algemene criteria, die de voor een bouwplan gewenste eigenschappen beschrijven.

Net als te onderscheiden gebieden zijn er bescheiden objecten, die zich lenen voor vereenvoudigde toetsing. Voorbeelden daarvan zijn bijgebouwen bij en dakkapellen op een woning. Voor dit soort plannen zijn zo eenduidig en meetbaar mogelijke criteria opgenomen, die de planindienaar vooraf een grote mate van duidelijkheid geven over de uitkomst van de toetsing.



## **Welstand en erfgoed**

De gemeente kent een rijke cultuurhistorie en een omvangrijk cultuurhistorisch erfgoed. Het karakter van de gemeente Haarlemmerliede en Spaarnwoude is eeuwenlang bepaald door de strijd tegen het water. De gemeente werd aan de noordkant begrensd door het IJ, nu grotendeels ingepolderd, en aan de zuidkant door het Haarlemmermeer, nu de Haarlemmermeerpolder. Dit blijkt ook uit de lijst van monumenten, waarop dijken, sluizen en gebouwen van het Hoogheemraadschap van Rijnland staan. Daarnaast heeft ook de strategische positie van de gemeente zijn weerslag gehad op de nalatenschap van het verleden. Militaire verdedigingswerken zijn over het hele grondgebied verspreid te vinden. De gemeente beschikt over een groot aantal monumenten; 13 Rijksmonumenten; 8 provinciale monumenten en 23 gemeentelijke monumenten (februari 2012). Spaarndam is aangewezen tot Beschermd Dorpsgezicht (grotendeels onderdeel van de gemeente Haarlem en binnen de gemeente Haarlemmerliede en Spaarnwoude rondom Het Rijnlands Huis) en een aantal forten en objecten behoort tot de Stelling van Amsterdam, werelderfgoed. Door middel van de Subsidieverordening instandhouding gemeentelijke monumenten Haarlemmerliede en Spaarnwoude (2010) voert de gemeente een actief beleid om de monumentale waarde van gemeentelijke monumenten in stand te houden. De erfgoedwaarde van een object of gebied is daarnaast van invloed op de aanvaardbaarheid van plannen en wordt daarom meegewogen bij de welstandsbeoordeling.

### *Waarde en beleid*

Van belang voor cultureel erfgoed is allereerst de waarde van het object op zich. Elk pand of bouwwerk heeft een eigen architectuur en daarmee wat betreft de vormgeving een eigen logica. De Stompe Toren van Spaarnwoude en het stoomgemaal van Halfweg zijn flink verschillende objecten maar zijn vergelijkbaar in historische waarde. Daarnaast is er veelal sprake van ensemblewaarde, die voor boerderijen een andere logica heeft dan de bebouwing op een fort. Om recht te doen aan de bijzondere waarde stelt de gemeente aanvullende eisen aan plannen voor en binnen de invloedssfeer van cultureel erfgoed. De gemeente wenst de ontwikkeling in beginsel te beperken tot het versterken of herstellen van historisch wenselijke eigenschappen danwel het faciliteren van nieuw gebruik met als doel het behoud van de panden. Aanpassingen betreffen in de regel kleine wijzigingen, die het aanzien van de gebouwen niet schaden zoals bescheiden dakkapellen aan de achterzijde of bijgebouwen uit het zicht vanuit de openbare ruimte. Ingrijpende wijzigingen zijn uitzonderingen, die in de regel zorgvuldig en terughoudend in het bestaande beeld moeten worden ingepast.

De gemeente zet in op behoud danwel versterking van het cultuurhistorisch karakter van de gebouwen, waarbij voor kleine wijzigingen een gelijke architectuur uitgangspunt is maar voor grotere wijzigingen een meer eigentijdse architectuur eveneens passend kan zijn.

Bij de beoordeling van kleinere wijzigingen zal de commissie onder meer de inpassing daarvan in de ordening op het erf en het karakter van het pand bezien waarbij onder meer aandacht zal worden geschonken aan de architectonische uitwerking met inbegrip van materiaal- en kleurgebruik.



Bij de beoordeling van eventuele grotere wijzigingen zal de commissie met name aandacht schenken aan een grote mate van terughoudendheid met een nadruk op de plaatsing ten opzichte van enerzijds de openbare ruimte met inbegrip van het landschap en anderzijds het object of ensemble op zich, een terughoudende vormgeving met inbegrip van materiaal- en kleurgebruik. Zonder wijzigingen en nieuwbouw onmogelijk te maken, heeft herstel van historisch wenselijke eigenschappen prioriteit.

Omdat cultureel erfgoed vraagt om een specifieke benadering zal bij de beoordeling eveneens kunnen worden teruggesproken op het vakmanschap van de ontwerper zoals bedoeld en beschreven in de algemene criteria.

#### *Uitgangspunten*

Aanpassingen aan erfgoed vergen altijd een bijzondere inzet. De volgende algemene uitgangspunten zijn van toepassing bij de beoordeling van plannen:

- wijzigingen spelen in beginsel een ondergeschikte rol in het aanzien van het object en zijn in stijl, maat, schaal en detaillering zorgvuldig afgestemd op (cultuurhistorische delen van) het object
- bij aanpassingen blijft de hoofdvorm van het gebouw duidelijk herkenbaar
- het zicht op het monument of ander erfgoed vrij laten

#### **Afwijkende plannen**

De criteria voor gebieden en objecten gaan uit van de aanwezige kwaliteit en geven richtlijnen voor veranderingen, die redelijkerwijs passen in hun omgeving. Het kan voorkomen, dat een bouwwerk of een plan afwijkt van zijn omgeving. In dat geval kan er gebruik worden gemaakt van de algemene criteria of van de criteria voor excessen.

#### *Algemene criteria*

De algemene welstandscriteria richten zich op het vakmanschap. In bijzondere situaties wanneer de gebiedsgerichte en de objectgerichte welstandscriteria ontoereikend zijn, kan het nodig zijn expliciet terug te grijpen op de algemene welstandscriteria. Dit kan zijn als een bouwplan past binnen de criteria voor objecten of gebieden en toch duidelijk onder de maat blijft of als het afwijkt van de omgeving maar door bijzondere schoonheid wél aan redelijke eisen van welstand voldoet.

- *Relatie tussen vorm, gebruik en constructie*

Van een bouwwerk dat voldoet aan redelijke eisen van welstand mag worden verwacht dat de verschijningsvorm een relatie heeft met het gebruik ervan en de wijze waarop het gemaakt is, terwijl de vormgeving daarnaast ook zijn eigen samenhang en logica heeft.

- *Relatie tussen bouwwerk en omgeving*

Van een bouwwerk dat voldoet aan redelijke eisen van welstand mag worden verwacht dat het een positieve bijdrage levert aan de kwaliteit van de openbare (stedelijke of landschappelijke) ruimte. Daarbij worden hogere eisen gesteld naarmate de openbare betekenis van het bouwwerk of de omgeving groter is.

- *Betekeningen van vormen in sociaal-culturele context*  
Van een bouwwerk dat voldoet aan redelijke eisen van welstand mag worden verwacht dat verwijzingen en associaties zorgvuldig worden gebruikt en uitgewerkt, zodat er concepten en vormen ontstaan die bruikbaar zijn in de bestaande maatschappelijke realiteit.
- *Evenwicht tussen helderheid en complexiteit*  
Van een bouwwerk dat voldoet aan redelijke eisen van welstand mag worden verwacht dat er structuur is aangebracht in het beeld, zonder dat de aantrekkingskracht door simpelheid verloren gaat.
- *Schaal en maatverhoudingen*  
Van een bouwwerk dat voldoet aan redelijke eisen van welstand mag worden verwacht dat het een samenhangend stelsel van maatverhoudingen heeft dat beheerst wordt toegepast in ruimtes, volumes en vlakverdelingen.
- *Materiaal, textuur, kleur en licht*  
Van een bouwwerk dat voldoet aan redelijke eisen van welstand mag worden verwacht dat materiaal, textuur, kleur en licht het karakter van het bouwwerk zelf ondersteunen en de ruimtelijke samenhang met de omgeving of de te verwachten ontwikkeling daarvan duidelijk maken.

#### *Excessen*

Van een exces is sprake als het uiterlijk van een bouwwerk sterk afwijkt van en afbreuk doet aan de omgeving. Ook plannen die niet preventief worden getoetst moeten passen in het beeld van de gemeente. De burger heeft vrijheid binnen de structuur en architectuur van het bestaande gebied.

De initiatiefnemer zal redelijkerwijs moeten aansluiten op wat in de omgeving gebruikelijk is. Daarbij geldt, dat er eerder sprake is van strijdigheid naarmate een bouwwerk meer zichtbaar is vanuit de openbare ruimte. Een aanbouw aan de achterzijde van een woning in een bouwblok is minder van invloed op het aanzien van de gemeente dan een aanbouw aan de zijgevel van een vrijstaande woning aan een doorgaande route. Ook is er eerder sprake van een exces bij cultureel erfgoed. Volgens de wet moeten de criteria voor het beoordelen op excessen in de welstandsnota zijn opgenomen. De hier opgenomen criteria zijn niet bedoeld om de plaatsing van een bouwwerk tegen te gaan.

De gemeente hanteert bij het toepassen van deze excessenregeling het criterium, dat er sprake moet zijn van een buitensporigheid in het uiterlijk die ook voor niet-deskundigen evident is en die afbreuk doet aan de ruimtelijke kwaliteit van een gebied. Vaak heeft dit betrekking op:

- *Het visueel of fysiek afsluiten van een bouwwerk voor zijn omgeving*  
De plaatsing van een schuur of hoge schutting voor de voorgevel of het dicht-timmeren van gevelopeningen kan het zicht op een bouwwerk hinderen. Dit geldt ook voor het plaatsen van een (flink) bijgebouw naast een fort of stolp.
- *Het ontkennen of vernietigen van architectonische bijzonderheden*  
Aanpassingen aan een bouwwerk kunnen de architectonische bijzonderheden van een pand zodanig beschadigen dat het in strijd is met redelijke eisen van welstand. Een toegevoegd wezensvreemd element dat de architectuur van een pand ontkent, kan het oorspronkelijk karakter van een bouwwerk (deels) teniet doen, net als achterstallig onderhoud aan de buitenzijde van een bouwwerk. Van een andere orde zijn bouwwerken die door een calamiteit geheel of gedeeltelijk onherstelbaar zijn beschadigd. Het in stand laten van dit soort objecten kan een exces zijn.
- *Armoedig materiaalgebruik*  
Omdat materialen die niet geschikt zijn als bouw materiaal kunnen leiden tot een armoedige en ook gevaarlijke situaties, kan de gemeente op basis van welstand verlangen dat een ander materiaal wordt gebruikt.
- *Felle of contrasterende kleuren*  
Het toepassen van felle kleuren of kleuren die contrasteren met de directe omgeving, kan leiden tot een onrustig beeld en is daarom welstandshalve ongewenst.
- *Te opdringerige reclames*  
Een veelheid of hinderlijk in het oog springende reclame kan een exces zijn. Dat geldt niet alleen voor extern aangebrachte reclames, maar ook voor intern aangebrachte reclames die het uiterlijk van een gebouw beïnvloeden zoals geplakte glazen puien. Of er daadwerkelijk sprake is van een exces is onder andere afhankelijk van de ligging en de omvang van het gebouw.
- *Een te grove inbreuk op wat in de omgeving gebruikelijk is*  
Een gevel kan door een veelvoud van kleine toegevoegde elementen te veel uit de toon vallen. Daarnaast kunnen een of meerdere nieuwe gebouwen de samenhang in een gebied verstoren doordat de kenmerken hiervan teveel afwijken van wat gebruikelijk is.

Aan de hand van de gebiedsgerichte welstandscriteria kan bekeken worden wat redelijkerwijs verwacht kan worden van een nieuw gebouw. Voor de soepele en minimale welstandsgebieden zijn deze criteria wat grover gesteld en in de bijzondere gebieden juist wat preciezer. Bij de beoordeling of een object al dan niet een exces is, wordt hiermee rekening gehouden.

### **Grotere projecten**

Ook nieuwbouwplannen en herontwikkelingsprojecten vereisen een bijzondere inzet. De welstandsnota bevat echter geen welstandscriteria voor grotere (her)ontwikkelingsprojecten die de bestaande ruimtelijke structuur en karakteristiek doorbreken. Dit is het geval indien sprake is van een functiewijziging ten opzichte van de gebiedenkaart uit hoofdstuk 4, zoals bijvoorbeeld nieuwe woon- en werkgebieden in agrarisch gebied, waarbij de gebiedsgerichte welstandscriteria voor het betreffende gebied niet toereikend zijn voor een goede beoordeling. Dergelijke welstandscriteria kunnen niet worden opgesteld zonder dat er een concreet stedenbouwkundig plan, bijvoorbeeld in de vorm van een beeldkwaliteitplan, aan ten grondslag ligt.

Het opstellen van welstandscriteria voor (her)ontwikkelingsprojecten kan een onderdeel zijn van de stedenbouwkundige planvoorbereiding. De criteria worden in dat geval opgesteld door de gemeente of in overleg met de commissie. De gemeenteraad stelt de welstandscriteria vervolgens vast ter aanvulling op de welstandsnota, waarbij de inspraak gekoppeld kan worden aan de inspraakregeling bij de stedenbouwkundige planvoorbereiding.

De gemeente maakt daarnaast gebruik van stedenbouwkundige plannen of beeldkwaliteitplannen om sturing te geven aan veranderingen. Momenteel geldt er aanvullend ruimtelijk beleid voor de dorpskern van Halfweg. In het betreffende gebied is een verwijzing naar dit plan opgenomen.

### **Ruimtelijk kwaliteitsbeleid**

Om de algemene ruimtelijke kwaliteit te sturen hanteert de gemeente enkele kaders. Naast de bestemmingsplannen zijn er enkele visies die voor het gehele grondgebied van de gemeente gelden.

- *Structuurvisie 2035 (2012)*

De structuurvisie 'Samen naar een groene, duurzame en economisch sterke gemeente in 2035' geeft een visie op het (gewenste) ruimtelijke ontwikkelingsperspectief van de gemeente Haarlemmerliede en Spaarnwoude en een kader op basis waarvan (ruimtelijke) initiatieven worden beoordeeld.

De centrale ambitie luidt: behoud (en zo mogelijk versterken) van de identiteit van een groene, kleinschalige en zelfstandige gemeente.

Deze centrale ambitie verwoord en verbeeld in de structuurvisie wordt uitgewerkt in een aantal uitgangspunten en doelstellingen voor vijf thema's. De belangrijkste van belang voor het welstandsbeleid zijn:

- Behouden groene bestemming en natuurwaarden groene buffer, teneinde de identiteit van Haarlemmerliede en Spaarnwoude als metropolitaan landschapspark te behouden. Bebouwing in het buitengebied moet passen in het landschap en gekoppeld zijn aan agrarische of recreatieve activiteiten.
- Behoud van het kleinschalige landelijke karakter van de Haarlemmerliede, Penningsveer en Spaarnwoude en in stand houden van Haarlemmerliede en Spaarnwoude als lintbebouwing in hun groene landelijke omgeving. De kern Halfweg heeft een meer stedelijk karakter (vooral bepaald door de aanwezige bedrijventerreinen aan de Haarlemmerstraatweg) maar ingezet wordt op verbetering van het uiterlijk van het dorp en herstel van de eenheid van het dorp. Ten aanzien van de woningbouwlocatie in Penningsveer wordt ingezet op aansluiting op de historie van het gebied.

- In Spaarndam moet rekening worden gehouden met het beschermd dorpsgezicht. De ruimtelijke opgaven zijn de binnenstedelijke vernieuwing van de bestaande woonomgeving en de centrumfunctie, een nieuwe centrumontwikkeling en de ontwikkeling van woonwijk SpaarneBuiten.
  - Inbreidingslocaties worden gekenmerkt door een goede stedenbouwkundig inpassing en passende nieuwbouw in zijn omgeving (onder andere wat betreft volume, bouwhoogte en uitstraling). De kernen lenen zich voor experimentele of welstandsvrije bouw. Beperkte hoogbouw en een meer moderne bouwstijl worden niet op voorhand afgewezen, maar per geval beoordeeld. Het gaat dan om maatwerk.
- *Groenstructuurvisie Ruim baan voor groen (2014)*  
Om de ambitie van behoud van de groene bestemming is een groenstructuurplan opgesteld. Dit plan biedt een beleidskader voor behoud en ontwikkeling van het groen in de gemeente, het groen dat kenmerkend is voor de ruimtelijke kwaliteit en aantrekkelijkheid van het landschap, met name ook van de kernen. Het plan is een vertaling van de hoofdlijnen uit de structuurvisie en geeft een aanzet om deze visie uit te voeren door middel van een aantal projectvoorstellen.
  - *Beeldkwaliteitplan PolanenPark (september 2014).*  
Ten behoeve van de ontwikkeling van het gebied PolanenPark tot een hoogwaardig bedrijvenpark is door de marktpartijen een beeldkwaliteitplan opgesteld. Het document vormt de basis voor de bouwplannen, dient als leidraad voor het architectonisch beeld, en bevordert de samenhang tussen de gebouwen. De welstandscriteria voor bedrijventerreinen in de welstandsnota van 2004 hebben als handreiking gediend bij het opstellen van dit beeldkwaliteitplan en worden verder gespecificeerd. Dit beeldkwaliteitplan is niet vastgesteld door het gemeentebestuur, maar wel vertaald in het betreffende bestemmingsplan.
  - *Ontwikkeling Sectorpark Halfweg; Fase 2: stedenbouwkundig ontwerp (september 2014)*  
In fase 1 is een flexibel gebiedsconcept opgesteld (duurzaamheid, vrije kavelkeuze en particulier opdrachtgeverschap, zelfbouw). Fase 2 biedt een stedenbouwkundig ontwerp inclusief criteria voor ruimtelijke kwaliteit. In deze welstandsnota is dit gebied opgenomen als een te ontwikkelen deelgebied beschreven. De uitgangspunten en beschrijvingen van het stedenbouwkundig ontwerp zijn van toepassing op de ontwikkeling van het gebied. Na realisatie (een woongebied) wordt het gebied in de beheerfase toegevoegd aan het betreffende gebied, waarna de gebiedsgerichte criteria van toepassing zullen zijn.
  - *Ontwerp Gebiedsvisie, ontwikkeling dorpskern Halfweg (september 2014)*  
Voor de Dorpskern Halfweg is door het college een visie op hoofdlijnen vastgesteld, de opmaat naar een Gebiedsvisie. In deze visie op hoofdlijnen wordt een samenhangend ruimtelijk beeld geschetst en worden keuzes gemaakt in de ontwikkelmogelijkheden in de dorpskern Halfweg. Die keuzes kunnen door de gemeente of door particuliere partijen uitgewerkt worden in vernieuwing van vastgoed of openbare ruimte.

De kernopgave luidt: Een sterker dorpshart, met meer woningen, meer ruimte voor ontmoeting en betere maatschappelijke voorzieningen. Ambities voortvloeiend uit deze kernopgave zijn bijvoorbeeld:

- De kwaliteit van de openbare ruimte vooral op of langs de belangrijke routes opwaarderen.
- Duurzame kwaliteit toevoegen. Dat wil zeggen dat nieuwe gebouwen en openbare ruimten toekomstbestendig worden (zo mogelijk flexibel in gebruik).
- Verrommeling of verpaupering voorkomen. Transformatie of functiewijziging van versleten gebouwen kan zorgen voor verbetering van de ruimtelijke kwaliteit.

In deze visie zijn enkele richtlijnen over beeldkwaliteit opgenomen die in de uiteindelijke gebiedsvisie nog nader zullen worden uitgewerkt. Een van de richtlijnen luidt bijvoorbeeld:

*Het kerkensemble aan de Dr. Schaepmanstraat neemt een prominente plek in binnen het plangebied. Door de ruimte rondom de kerk anders in te richten (rondom als plein) wordt deze positie nog eens extra benadrukt. Voor de nieuwbouw wordt qua materiaal aansluiting gezocht bij gebouwen in de directe omgeving, om zo de onderlinge samenhang te vergroten. Een eventuele keuze voor een eigentijdse architectuur en vormgeving kan er voor zorgen dat nieuwe gebouwen tezamen ook een ensemble vormen.*

Relevante ambities uit de visie op hoofdlijnen voor de welstandsnota, richtlijnen voor beeldkwaliteit en aangewezen beeldbepalende gebouwen zijn, voor zover mogelijk, in het gebiedsgerichte beleid verwerkt.

- **Beeldkwaliteitsplan Penningsveer**

Het beeldkwaliteitsplan Penningsveer beschrijft een ruimtelijk streefbeeld voor Fort Penningsveer en nabije omgeving (een verrommelde situatie) en is bedoeld om sturing te geven aan toekomstige ruimtelijke ontwikkelingen op en rond fort Penningsveer.

De doelstellingen zijn:

- vergroten van de herkenbaarheid van het fort,
- verbetering van het routenetwerk en recreatieve voorzieningen,
- vergroten van de ecologische en economische toekomstwaarde,
- behoud en herstel van aanwezige waarden.

Het gebied is verdeeld in drie zones (de zone van het fort, de woonzone en de zone met de jachthaven) en beschrijft voor elke zone beeldkwaliteitseisen.

- **Bestemmingsplannen**

Actualisatie van de bestemmingsplan is in de gemeente inmiddels (nagenoeg) afgerond en het aantal vigerende bestemmingsplannen is teruggebracht van twintig naar vier. Alleen het bestemmingsplan Halfweg (2008) is nog onderwerp van actualisatie. Als systematiek is gekozen voor enige flexibiliteit; in principe is de bestaande ruimtelijke situatie vastgelegd en worden ontwikkelingen mogelijk gemaakt door middel van afwijkingen (via een omgevingsvergunning).





# Welstandsniveaus

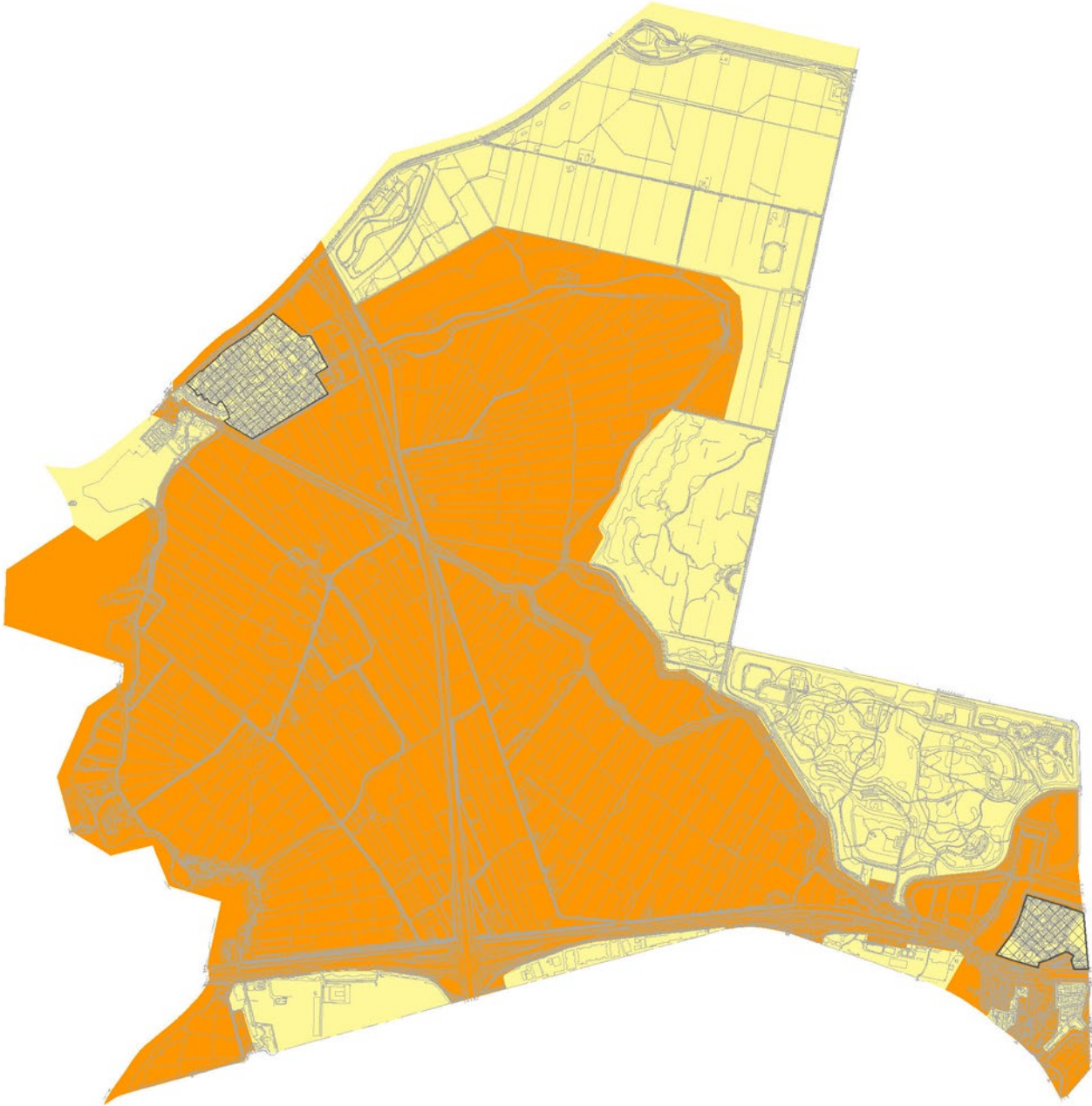

### Niveaus

-  Bijzonder
-  Gewoon
-  Gewoon, objecten soepel

De gemeente streeft ernaar veel voorkomende kleine objecten snel te beoordelen om zo de burger tegemoet te komen. Het gaat daarbij om relatief eenvoudige en meetbare criteria, die de planindieners vooraf zo veel mogelijk duidelijkheid geven. Objectcriteria zijn opgesteld voor aanbouwen, bijgebouwen, gevelwijzigingen, dakkapellen en dakramen, erfafscheidingen, installaties, rolluiken, woonarken en reclame.

### Vergunning

De bovengenoemde bouwwerken zijn deels vergunningvrij binnen bepaalde randvoorwaarden. Dat betekent dat een deel van deze plannen niet vooraf wordt getoetst aan redelijke eisen van welstand. Indien een bouwwerk niet vergunningvrij is, is een welstandstoets nodig. In dit geval treedt het bestemmingsplan in eerste instantie regelend op voor wat betreft rooilijnen en maximale afmetingen. Als het bestemmingsplan geen bezwaar oplevert, wordt het bouwplan getoetst aan de objectcriteria. Voldoet het bouwplan niet aan deze criteria of is er sprake van een bijzondere situatie waarbij twijfel bestaat aan de toepasbaarheid van de criteria, dan wordt bij de beoordeling van het bouwplan tevens gebruik gemaakt van de gebiedscriteria en algemene criteria.

### Standaardplan

Een standaardplan is een plan, dat in vergelijkbare situaties als uitgangspunt gehanteerd kan worden. Ook als deze enigszins afwijkt van de criteria op de volgende bladzijden. Het zijn plannen die navolging verdienen, waarbij met name een gelijke uitvoering van belang is. Van belang daarbij zijn de architectonische verhoudingen, materiaal en kleur. Niet ieder bouwwerk is automatisch een standaardplan. Een eerder op dezelfde woning of hetzelfde bouwblok goedgekeurd plan is dit in de regel wel. Ook een oorspronkelijke optie voldoet aan redelijke eisen van welstand. Een standaardplan is van toepassing op een bouwblok, cluster of een groter gebied.

### Voor- en achterkant

Bij de criteria is er onderscheid in de voor- en de achterkant van bouwwerken.

Onder *achterkant* wordt verstaan het erf achter de lijn op 1,00 m achter de voorgevelijn die evenwijdig loopt aan het openbaar toegankelijk gebied, inclusief de grond onder het hoofdgebouw en het gehele achtererf, alsmede de gevels en dakvlakken ter plaatse van dit deel van het erf.

Onder *voorkant* wordt verstaan het erf en de daarboven gelegen gevels en dakvlakken die geen onderdeel van een achterkant zijn.

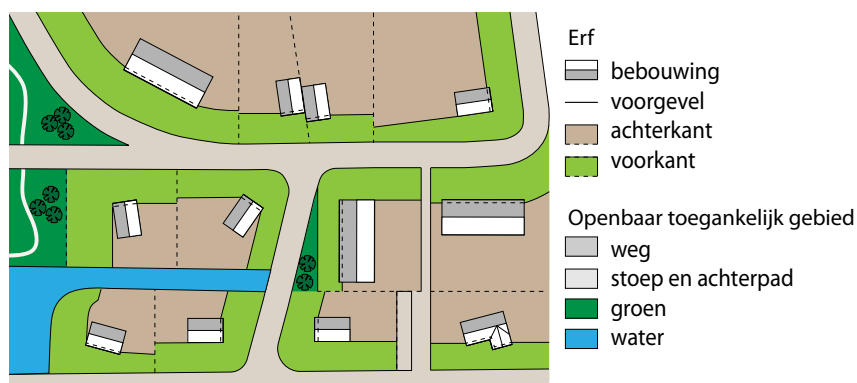

Een aanbouw is een grondgebonden toevoeging van één bouwlaag aan een gebouw zoals een erker, serre, garage of overkapping. Het bestemmingsplan treedt in eerste instantie regelend op voor wat betreft de rooilijnen en maximale afmetingen.

### Beoordeling

Een aanbouw voldoet aan redelijke eisen van welstand als deze gelijk is aan een standaardplan of als aan de onderstaande criteria wordt voldaan. Kleine afwijkingen zijn denkbaar om herhalingen mogelijk te maken. Voldoet het plan hier niet aan of is er twijfel aan de toepasbaarheid daarvan zoals bij monumenten en ander erfgoed, dan wordt bij de beoordeling ook gebruik gemaakt van gebieds- en eventuele andere criteria.

### Basiscriteria

Een soepele beoordeling van aanbouwen vindt plaats aan de hand van onderstaande criteria:

- aanbouwen zijn ondergeschikte toevoegingen aan het hoofdgebouw
- ten minste 1,00 m achter de voorgevelrooilijn plaatsen met uitzondering van erkers aan de voorgevel
- aanbouw direct tegen de hoofdmassa plaatsen of een bestaande aanbouw vergroten in identieke vormgeving
- vormgeven in één bouwlaag met een rechthoekige plattegrond en eventueel afgeschuinde hoeken
- plat afdekken of voorzien van een eenvoudige kap of serredak (kap hoofdgebouw niet doortrekken over aanbouw)
- vormgeving afstemmen op oorspronkelijk pand met een bescheiden detaillering zonder nadrukkelijke ornamenten, boeiborden en overstekken
- materialen en kleuren van zichtbare delen gelijk aan hoofdgebouw danwel uitvoeren als serre of overkapping
- bij tussenwoningen een overgang toepassen door bijvoorbeeld een gemetselde muur op de erfgrans

### Aanvullende criteria

Voor een gewone en bijzondere beoordeling gelden de volgende aanvullingen:

#### *Plaatsing*

- hoekaanbouwen alleen aan achterkanten
- afstand tot erfgrans minstens 1,00 m en in beschermd gezicht minstens 3,00 m

#### *Vorm en maat*

- aan voorkanten voorzien van ramen, met uitzondering van overkappingen
- overkappingen zijn minimaal aan twee zijden open
- breedte aan voorgevel gelijk aan breedte kozijn waaraan erker wordt geplaatst
- diepte aan de voorgevel hoogstens 1,00 m
- lager dan het hoofdgebouw met aan voorkanten een maximum van 4,00 m en tot 0,30 m boven vloer eerste verdieping hoofdgebouw
- in het beschermd gezicht:
  - detaillering overeenkomstig hoofdgebouw
  - hoogte maximaal 3,00 m
  - breedte aan de zijgevel hoogstens de breedte van de oorspronkelijke gevel
  - diepte aan de zijgevel maximaal 3,25 m



Een bijgebouw is een grondgebonden bouwwerk van in beginsel één bouwlaag los van het hoofdgebouw, zoals een garage, schuur of overkapping. Het bestemmingsplan treedt in eerste instantie regelend op voor wat betreft rooilijnen en maximale afmetingen.

### Beoordeling

Een bijgebouw voldoet aan redelijke eisen van welstand als deze gelijk is aan een standaardplan of als aan de onderstaande criteria wordt voldaan. Kleine afwijkingen zijn denkbaar om herhalingen mogelijk te maken. Voldoet het plan hier niet aan of is er twijfel aan de toepasbaarheid daarvan zoals bij monumenten en ander erfgoed, dan wordt bij de beoordeling ook gebruik gemaakt van gebieds- en eventuele andere criteria.

### Basiscriteria

Een soepele beoordeling van bijgebouwen vindt plaats aan de hand van onderstaande criteria:

- ondergeschikt aan hoofdgebouw (laat contour en silhouet hoofdgebouw intact)
- per erf één of twee bijgebouwen (eventueel te vergroten in identieke vormgeving)
- vormgeven in één bouwlaag met een rechthoekige plattegrond
- plat afdekken of voorzien van een eenvoudige kap of een flauw hellend glazen kassendak
- materialen en kleuren gelijk aan hoofdgebouw of uitvoeren in traditionele materialen en kleuren zoals hout en baksteen in gedekte tinten

### Aanvullende criteria

Voor een gewone en bijzondere beoordeling gelden de volgende aanvullingen:

#### *Plaatsing en aantal*

- minstens 1,00 m achter de voorgevellijn plaatsen
- afstand tot erf grens minstens 1,00 m en in beschermd gezicht minstens 3,00 m

#### *Vorm en maat*

- bescheiden detaillering zonder nadrukkelijke ornamenten, boeiboorden en overstekken
- een vrijstaande overkapping is minimaal aan twee zijden open
- hoogte maximaal 3,00 m en met kap in totaal maximaal 5,00 m
- in beschermd gezicht:
  - detaillering overeenkomstig hoofdgebouw
  - dakvorm en helling afstemmen op hoofdgebouw



## Gevelwijzingen

Van een gevelwijziging is sprake bij het veranderen of verplaatsen van een kozijn, kozijninvulling, luik of gevelpaneel. De opbouw en indeling van de gevel is een belangrijk onderdeel van de architectonische vormgeving van het gebouw en het aanzicht van de straat.

### Beoordeling

Een gevelwijziging voldoet aan redelijke eisen van welstand als deze gelijk is aan een standaardplan of als aan de onderstaande criteria wordt voldaan. Kleine afwijkingen zijn denkbaar om herhalingen mogelijk te maken. Voldoet het plan hier niet aan of is er twijfel aan de toepasbaarheid daarvan zoals bij monumenten en ander erfgoed, dan wordt bij de beoordeling ook gebruik gemaakt van gebieds- en eventuele andere criteria.

### Basicriteria

Een soepele beoordeling van gevelwijzigingen vindt plaats aan de hand van onderstaande criteria:

- samenhang straatwand op hoofdlijnen behouden
- hoofdingeling gelijk aan huidig of oorspronkelijk kozijn
- dimensionering nieuwe invulling afstemmen op de gevel
- gevelopeningen niet blinderen
- materialen en kleuren afstemmen op de gevel

### Aanvullende criteria

Voor een gewone en bijzondere beoordeling gelden de volgende aanvullingen:

- als binnen één bouwblok en/of bij een identieke woning in een vergelijkbare situatie aan de voorgevel al een welstandhalve goedgekeurde gevelwijziging is vergund, dan is de vormgeving en maatvoering hiervan bepalend voor de te realiseren gevelwijziging aan de voorgevel van de overige woningen in het bouwblok of van dit woningtype
- vormgeving monumenten en ander erfgoed gelijk aan de architectuur en het tijdsbeeld van de oorspronkelijke gevel, indeling en detaillering
- profilering kozijnen monumenten en ander erfgoed blijft gelijk
- bestaande details als lateien, dorpels, raamlijsten en speklagen behouden
- in beschermd gezicht materialen en kleuren gelijk aan de gevel

## Object 3





## Dakkapellen en dakramen

Een dakkapel is een bescheiden uitbouw in de kap. Dakkapellen kunnen bepalend zijn voor het straatbeeld. Dakkapellen moeten een ondergeschikte toevoeging zijn aan een dakvlak.

### Beoordeling

Een dakkapel voldoet aan redelijke eisen van welstand als deze gelijk is aan een standaardplan of als aan de onderstaande criteria wordt voldaan. Kleine afwijkingen zijn denkbaar om herhalingen mogelijk te maken. Voldoet het plan hier niet aan of is er twijfel aan de toepasbaarheid daarvan zoals bij monumenten en ander erfgoed, dan wordt bij de beoordeling ook gebruik gemaakt van gebieds- en eventuele andere criteria.

### Basicriteria

Een soepele beoordeling van dakkapellen vindt plaats aan de hand van onderstaande criteria:

- een dakkapel is een ondergeschikte toevoeging aan een gebouw
- meerdere dakkapellen in hetzelfde bouwblok regelmatig rangschikken op horizontale lijn (bovenlijn aanhouden)
- dakkapellen raken de gootlijn als dit bijdraagt aan de architectuur van de gevel als onderdeel van de straatwand
- 0,50 tot 1,00 m onder dakkapel en minstens 0,50 m boven en naast dakkapel
- op individuele woning centreren in het dakvlak of lijnen aan geleding gevel
- hoogte aan voorkanten maximaal 1,75 m
- plat afdekken of aan achterkanten bij een minimale dakhelling van 60 graden aankappen
- kozijnen direct op het dakvlak aansluiten
- dakramen vlak in het dakvlak plaatsen
- bescheiden detailleren zonder nadrukkelijke ornamenten

### Aanvullende criteria

Voor een gewone en bijzondere beoordeling gelden de volgende aanvullingen:

#### *Plaatsing en aantal*

- in een mansardekap aansluiten op de knik en in de gootlijn plaatsen
- afstand tot voordakvlak minstens 1,00 m
- in beschermd gezicht afstand tot zijkanten dakvlak minstens 1,00 m
- aan voorkanten hoogstens één dakkapel per woning per dakvlak (geen dakkapellen op aanbouwen en bijgebouwen)
- in beschermd gezicht in ieder dakvlak hoogstens één dakkapel of dakraam

#### *Vorm en maat*

- de dakkapel is gelijkvormig aan aanwezige dakkapellen op het betreffende dakvlak van het bouwblok
- detaillering, materialen en kleuren afstemmen op het hoofdgebouw
- zijwangen donker, wit, zinkgrijs of in de kleur van de rest van de dakkapel
- de kap van een aangekapte dakkapel gelijk uitvoeren als kap hoofdgebouw
- voorvlak grotendeels invullen met glas (dichte panelen zijn ondergeschikt)
- hoogte aan voorkanten maximaal 1,50 m
- in beschermd gezicht:
  - ontwerpaandacht voor alle details
  - breedte aan voorkanten hoogstens 2,00 m, aan achterkanten 3,00 m

## Object 4



*Dakkapel is een ondergeschikt element, dus niet op een wolfseind plaatsen*

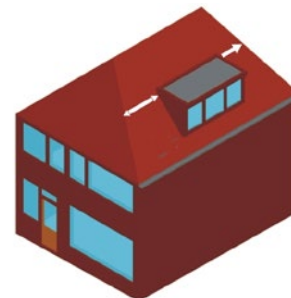

*Bij schilddaken de kleinste afstand hanteren voor de plaatsing in het dakvlak*



*Dakkapel in mansardekap in onderste dakvlak plaatsen en aansluiten op knik*

## Erfafscheidingen

Een erfafscheiding is bedoeld om het erf af te bakenen van een buurerf of van de openbare weg. Erfafscheidingen aan de openbare ruimte zijn van invloed op de ruimtelijke kwaliteit. De gemeente streeft ernaar een rommelige indruk door een te grote verscheidenheid aan erfafscheidingen te voorkomen.

### Beoordeling

Een erfafscheiding voldoet aan redelijke eisen van welstand als deze gelijk is aan een standaardplan of als aan de onderstaande criteria wordt voldaan. Kleine afwijkingen zijn denkbaar om herhalingen mogelijk te maken. Voldoet het plan hier niet aan of is er twijfel aan de toepasbaarheid daarvan zoals bij monumenten en ander erfgoed, dan wordt bij de beoordeling ook gebruik gemaakt van gebieds- en eventuele andere criteria.

### Basiscriteria

Een soepele beoordeling van erfafscheidingen vindt plaats aan de hand van onderstaande criteria:

- voor de voorgevellijn maximaal 1,00 m hoog
- achter de voorgevellijn maximaal 2,25 m hoog
- eenduidige vormgeving (geen combinatie van diverse vormen en materialen)
- materialen als metselwerk, hout danwel te begroeien draadstaal (of spijlen) gebruiken aansluitend op erfafscheiding naastgelegen percelen
- terughoudend in kleur

### Aanvullende criteria

Voor een gewone en bijzondere beoordeling gelden de volgende aanvullingen:

#### *Vorm en maat*

- afstemmen op afscheiding naastgelegen perceel mits deze voldoet aan de objectcriteria voor erfafscheidingen
- erfafscheidingen in beschermd gezicht:
  - standaardplannen zijn leidend voor vergelijkbare situaties
  - vormgeving afstemmen op hoofdgebouw
  - maximaal 1,00 m hoog of maximaal 2,00 m hoog mits op minsten 3,00 m achter de voorgevel geplaatst

## Object 5



Goed afgestemde erfafscheiding is in dit geval vergunningvrij





Reclame is een publieke aanprijzing van een bedrijf, een product of een dienst. Reclames op borden, lichtreclames, spandoeken en vlaggen bepalen in hoge mate de beleving van de openbare ruimte. Reclames in gebieden met commerciële functies kunnen op zijn plaats zijn en de visuele aantrekkingskracht van de omgeving verhogen, maar kunnen daar qua vormgeving, omvang en hoeveelheid ook afbreuk aan doen. In andere gebieden zijn (bepaalde) reclames ongewenst. Voor reclame is in veel gevallen een vergunning nodig. Een welstandsbeoordeling maakt deel uit van deze vergunningprocedure.

### **Beoordeling**

Een reclame voldoet aan redelijke eisen van welstand als deze gelijk is aan een standaardplan of als aan de onderstaande criteria wordt voldaan. Kleine afwijkingen zijn denkbaar om herhalingen mogelijk te maken. Voldoet het plan hier niet aan of is er twijfel aan de toepasbaarheid daarvan zoals bij monumenten en ander erfgoed, dan wordt bij de beoordeling ook gebruik gemaakt van gebieds- en eventuele andere criteria.

## **Reclame aan de gevel**

Reclame aan de gevel wordt beoordeeld aan de hand van onderstaande criteria:

### *Plaatsing en aantal*

- alleen reclame voor bedrijfsnaam, diensten of producten die in het pand plaatsvinden respectievelijk worden verkocht
- loodrecht op, of evenwijdig en vlak aan de gevel op bouwlagen met winkel- of bedrijfsbestemming (voorkom hinder voor woningen in de omgeving)
- reclame plaatsen met behoud van uitzicht op of vanaf de openbare ruimte
- hoogstens één vlakke en één haakse reclame per gevel

### *Vorm*

- aan voorgevels vormgeven als zelfstandig element
- maatvoering en detaillering afstemmen op hoofdgebouw en architectuur van de gevel
- aanwezige samenhang en ritmiek van het straatveeld behouden
- reclame waar mogelijk integreren in de architectuur en beperken tot het hoogst noodzakelijk
- in beginsel uitvoeren als naamsvermelding in losse letters
- onverlicht (geen bewegende delen, lichtkranten, daglichtreflecterende reclame of aangelichte reclame)

## **Reclame los van de gevel**

Reclame los van de gevel wordt beoordeeld aan de hand van onderstaande criteria:

### *Plaatsing en aantal*

- alleen reclame voor bedrijfsnaam, diensten of producten die in het pand plaatsvinden respectievelijk worden verkocht
- plaatsen bij de entree van het erf of op een parkeerplaats
- reclame plaatsen met behoud van uitzicht op of vanaf de openbare ruimte
- hoogstens één vrijstaande reclame per erf

### *Vorm*

- vormgeven als zelfstandig element
- maatvoering en detaillering afstemmen op hoofdgebouw
- beperken tot het hoogst noodzakelijke
- onverlicht (geen bewegende delen, lichtkranten, daglichtreflecterende reclame of aangelichte reclame)

Op verschillende plekken in de gemeente liggen woonboten. Door hun ligging in het veelal open landschap bepalen zij mede het beeld, zowel vanaf het water als vanuit het land. Er is onderscheid in woonvaartuigen, woonschepen en woonarken.

*Woonvaartuigen* zijn van oorsprong schepen. De woonvaartuigen zijn in verschillende typen te vinden. Door de opbouw is wonen de hoofdfunctie geworden. De vaartuigen hebben heldere belijningen en veelal een leeg voor- en achterdek. De hoofdmassa is één laag hoog. De detaillering is zorgvuldig. De meest voorkomende materialen zijn hout, staal en glas. De platte tot licht hellende daken zijn in principe afgedekt met zink, lood of bitumen. Het materiaal- en kleurgebruik is terughoudend en aangepast aan het oorspronkelijke uiterlijk van het schip en ingepast in het landschap.

Bij *woonschepen* is het schip door kleine aanpassingen voor wonen geschikt gemaakt. Het schip kan nog zelfstandig varen. Het oorspronkelijke uiterlijk van het scheepstype is hierdoor in principe nauwelijks gewijzigd.

Bij de *woonarken* is de woonfunctie duidelijk afleesbaar. De hoofdvorm is eenvoudig en helder geled. De massa is meestal één, soms twee lagen hoog en afgedekt met een plat of licht hellend dak. De beëindiging van het hoofdvolume is vaak benadrukt door bijvoorbeeld een overstek. Detaillering, materiaal- en kleurgebruik zijn eenvoudig en zorgvuldig. Het woonvolume is in principe bekleed met houten beschot. Het dak is veelal afgedekt met bitumen.

### Beoordeling

Een woonboten voldoet aan redelijke eisen van welstand als deze gelijk is aan een standaardplan of als aan de onderstaande criteria wordt voldaan. Kleine afwijkingen zijn denkbaar om herhalingen mogelijk te maken. Voldoet het plan hier niet aan of is er twijfel aan de toepasbaarheid daarvan zoals bij monumenten en ander erfgoed, dan wordt bij de beoordeling ook gebruik gemaakt van gebieds- en eventuele andere criteria.



### Criteria woonvaartuigen

Woonvaartuigen worden beoordeeld aan de hand van onderstaande criteria:

#### *Plaats en massa*

- de ligging is parallel aan de oever
- ruimte tussen woonschepen behouden
- oorspronkelijke vorm en belijning zoveel mogelijk handhaven
- een lage opbouw met een plat of licht hellend dak
- gangboorden, voor- en achterdek leeghouden
- aan- en opbouwen binnen de omtrek van het casco plaatsen

#### *Vormgeving*

- de detaillering is eenvoudig en zorgvuldig
- gevels hebben een heldere geleding
- beëindiging hoofdmassa benadrukken door bijvoorbeeld boeibord of dak met overstek
- grote vlakken van de woonbebouwing bestaan in beginsel uit hout
- woonarken hebben een donkere kleur, aangepast aan het landelijk gebied

### Criteria woonschepen

Woonschepen worden beoordeeld aan de hand van onderstaande criteria:

#### *Vormgeving*

- woonschepen hebben voor het oorspronkelijke schip passende vormen, uitwerking en kleurstelling
- kenmerkende lijnen handhaven:
  - de zeeg in onder meer gangboord en den herkenbaar houden
  - contouren van luikenkap, den, roef en (indien van toepassing) stuurhuis passen bij de romp, waarbij de historie van het scheepstype uitgangspunt vormt
- toegang tot de woning opnemen in hoofdvorm (niet verzelfstandigen)

### Criteria woonarken

Woonarken worden beoordeeld aan de hand van onderstaande criteria:

#### *Plaats en massa*

- de ligging is parallel aan de oever
- woonarken opbouwen uit één lage opbouw met een plat of licht hellend dak
- de hoofdmassa is helder geled
- de hoofdmassa heeft een eenvoudige hoofdvorm

#### *Vormgeving*

- de detaillering is eenvoudig en zorgvuldig
- gevels hebben een heldere geleding
- beëindiging hoofdmassa benadrukken door bijvoorbeeld boeibord of dak met overstek
- grote vlakken van de woonbebouwing bestaan in beginsel uit hout
- woonarken hebben een donkere kleur, aangepast aan het landelijk gebied



## Rolluiken

Rolluiken zijn voorzieningen om glazen puien van gebouwen te beschermen. Deze voorzieningen kunnen de omgeving een rommelig of opgesloten aanzien geven. Het plaatsen van rolluiken aan de binnenzijde van een pui is in veel gevallen vergunningvrij.

### Beoordeling

Een rolluik voldoet aan redelijke eisen van welstand als deze gelijk is aan een standaardplan of als aan de onderstaande criteria wordt voldaan. Kleine afwijkingen zijn denkbaar om herhalingen mogelijk te maken. Voldoet het plan hier niet aan of is er twijfel aan de toepasbaarheid daarvan zoals bij monumenten en ander erfgoed, dan wordt bij de beoordeling ook gebruik gemaakt van gebieds- en eventuele andere criteria.

### Criteria

Rolluiken worden beoordeeld aan de hand van onderstaande criteria:

- aan de naar het openbaar toegankelijk gebied gerichte gevel mits voor minstens 75% bestaand uit glasheldere doorkijkopeningen
- rolkasten, geleidingen en rolhekken in de gevel inpassen
- kleuren zijn ingetogen of afgestemd op de gevel

## Object 9

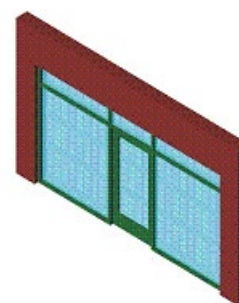

*Voor minstens 75% bestaand uit glasheldere openingen*





# Welstandsgebieden



## Gebieden

- |   |   |   |       |
|---|---|---|-------|
|  | Dorpsgezicht Spaardam en kern Spaarnwoude |  | Water |
|  | Lint Penningsveer                         |   |       |
|  | Dorpslint Haarlemmerliede                 |   |       |
|  | Dorpskern Halfweg                         |   |       |
|  | Woongebied                                |   |       |
|  | Bedrijventerrein                          |   |       |
|  | Droogmakerij                              |   |       |
|  | Veenweidegebied                           |   |       |

Een belangrijke pijler van de welstandsnota is het gebiedsgerichte welstandsbeleid. De gebiedsgerichte welstandscriteria worden gebruikt voor de kleine en middelgrote bouwplannen.

### **Niveaus**

Voor elk welstandsgebied is het gewenste welstandsniveau aangegeven om de gewenste kwaliteit van de omgeving te regelen. De kaart met welstandsniveaus is te vinden aan het begin van hoofdstuk 3, op pagina 16.

De woongebieden, bedrijventerreinen en de droogmakerij zijn gewoon welstandsgebied. Bouwplannen in deze gebieden doen geen afbreuk aan de basiskwaliteit van de openbare ruimte. Dit betekent dat bouwplannen aan achterkanten vanwege hun beperkte invloed op het straatbeeld veelal eenvoudiger beoordeeld kunnen worden dan bouwplannen aan voorkanten. In enkele woongebieden worden de objecten uit hoofdstuk 3 soepel beoordeeld.

Daarnaast zijn er bijzondere gebieden: de dorpskernen het buitengebied en het beschermd gezicht. Hier is extra inspanning ten behoeve van het behoud en de eventuele versterking van de ruimtelijke kwaliteit gewenst.

### **Gebieden**

Ter ondersteuning van de verschillende niveaus van welstand is een aantal gebiedsbeschrijvingen gemaakt. Afhankelijk van het gevraagde niveau van welstand zijn de onderscheidende karakteristieken meer of minder uitgebreid beschreven.

Per gebied is een naast een beschrijving een aantal criteria opgenomen. Deze gebiedsgerichte welstandscriteria moeten worden gezien als de gewenste eigenschappen van het bouwplan. De welstandscriteria zijn onderverdeeld in criteria betreffende de relatie met de omgeving van het bouwwerk, de bouwmasa, de architectonische uitwerking, materiaal en kleur. Met de welstandscriteria kan de commissie binnen de grenzen van het bestemmingsplan een gewogen oordeel vormen. In aanvulling op de tekst zijn foto's opgenomen, die een impressie van het gebied geven.

# Spaarndam en Spaarnwoude

## Gebied 1

### Beschrijving

Spaarnwoude en het beschermd dorpsgezicht Spaarndam zijn twee gebieden met een vergelijkbaar karakter. Beide gebieden hebben een open karakter met daarin enkele, overwegend historische, objecten. Spaarndam-West bevat de bebouwing in de directe omgeving van de sluis, waarbij het Rijnlandshuis het meest in het oog springt. In Spaarnwoude is de kerk het herkenningspunt vanwege de verhoogde en vrije ligging. Rondom de kerk staan enkele boerderijen en woningen.

#### *Spaarndam*

Het Rijnlandshuis is een langgerekt gebouw aan de Spaarndammerdijk. Het gebouw is georiënteerd op het gebied dat achter het huis ligt. In het midden wordt de langgerekte vorm gebroken door een entreegedeelte dat hoger is en bestaat uit twee lagen met een piramide dak dat is voorzien van kleine dakkapellen. Op de punt van het dak staat een klokkentoren. De rest van het huis heeft een eenvoudige opbouw van één laag met een zadeldak. Staande ramen zorgen ervoor dat de gevels een duidelijke verticale geleiding hebben. De ramen zijn onderverdeeld met roeden. Aan de straatzijde is de gevel gesloten. Het gebouw heeft strakke rooi- en noklijnen. De gevels zijn van baksteen, hoewel de tweede laag van het entreegedeelte is afgetimmerd.

#### *Spaarnwoude*

De bebouwing in Spaarnwoude is vrijstaand en afwisselend. Naast boerderijen met bijgebouwen staan er ook woonhuizen. De bebouwing is georiënteerd op de weg, hoewel de voorgevel niet altijd evenwijdig aan de weg ligt. Ze hebben een onderbouw van één laag met kap. Zadeldaken, samengestelde kappen en wolfseinden komen voor. Hoogte en richting van goot en nok wisselen. De gevels hebben staande ramen die zijn onderverdeeld met roeden. De detaillering is zorgvuldig. Met name bij de oudere panden komen fijne baksteendetaileringen in de gevel voor als drukbogen of rollagen. Tevens komen balkankers en gootklossen voor. Bijgebouwen zijn over het algemeen ondergeschikt aan de hoofdgebouwen en staan er achter.

Het materiaal- en kleurgebruik is in beide gebieden traditioneel. De gevels van hoofdgebouwen zijn van baksteen in aardetinten. Enkele gebouwen zijn wit gepleisterd. Bijgebouwen hebben gevels van baksteen of houten delen. Daken zijn gedekt met gegolfde, gebakken pannen of met riet. De kozijnen zijn veelal van hout en hebben een traditioneel Hollandse profilering. De kozijnen hebben hoofdzakelijk een traditionele kleurstelling, bij het Rijnlandshuis zijn de kozijnen in donkergroen en crèmewit geschilderd.

### Waarde

De waarde van het gebied is vooral gelegen in het afwisselende beeld van de gegroeide structuur met gevarieerde bebouwing aan overwegend stenige straten. Zowel binnen het beschermd gezicht als in Spaarnwoude zijn er diverse cultuurhistorisch waardevolle panden. Een deel hiervan is aangewezen als monument. Daarnaast is er in beide gebieden sprake van een waardevolle ensemblewaarde.



# Spaarndam en Spaarnwoude

## Gebied 1

### Uitgangspunten

Spaarndam en Spaarnwoude zijn bijzonder welstandsgebied. Het beleid is gericht op het beheer en behoud van het aanwezige historische karakter met afwisselende en individuele dorpsbebouwing in een samenhangende structuur. Variatie zonder verrommeling is uitgangspunt.

Bij de advisering zal onder meer aandacht geschonken worden aan de mate van afwisseling en individualiteit in de massa in combinatie met een terughoudende vormgeving en traditioneel gebruik van materialen en kleuren.

### Criteria

Bij de beoordeling van bouwplannen wordt in samenhang met de beschrijving getoetst aan de hand van de volgende criteria:

#### *Ligging*

- het dorps karakter van de bebouwing behouden en versterken
- bebouwing is vrijstaand
- gebouwen in beginsel met de voorgevel richten op de openbare ruimte
- doorzichten op open landschap rond Spaarnwoude behouden

#### *Massa*

- de bouwmassa en gevelopbouw harmoniëren met het dorps karakter
- gebouwen zijn in beginsel individueel en afwisselend
- per kavel is er één duidelijk herkenbare hoofdmassa
- gebouwen hebben een eenvoudige hoofdvorm van in beginsel één laag met kap
- uitbreidingen waaronder op- en aanbouwen zoals dakkapellen vormgeven als toegevoegd ondergeschikt element of opnemen in de hoofdmassa

#### *Architectonische uitwerking*

- de architectonische uitwerking en detaillering zijn zorgvuldig en gevarieerd
- gevels hebben een heldere geleding
- gevelopeningen zijn staand en soms onderverdeeld met roeden
- traditioneel Hollandse houten kozijnen en profileringen zijn het uitgangspunt
- wijzigingen en toevoegingen in stijl en afwerking afstemmen op hoofdvolume

#### *Materiaal en kleur*

- materialen en kleuren zijn traditioneel en terughoudend
- gevels zijn in hoofdzaak van baksteen of vergelijkbare steenachtige materialen en een enkele keer in een lichte tint gepleisterd of betimmerd met houten planken
- hellende daken dekken met matte, keramische pannen of (natuur) riet
- boven gevelopeningen in bakstenen muren lateien metselen
- houtwerk schilderen in traditionele kleuren, zoals donkergroen en crèmewit
- aan- en bijgebouwen in kleur en materiaal afstemmen op het hoofdgebouw





## Beschrijving

Vanaf de molen tot en met fort Penningsveer ligt langs de Lagedijk een afwisselend en overwegend open bebouwingslint. In het lint staan boerderijen, woningen en diverse bedrijfspanden. Rond de straat Penningsveer is de bebouwing verdicht tot een buurtschap. De ligging aan de Liede voor de aanwezigheid van enkele jachthavens en hieraan gerelateerde bedrijvigheid. Het beeld is afwisselend, met zowel traditionele als nieuwe bebouwing, grootschalige en kleinschalige objecten.

De bebouwing is afwisselend in maat, schaal, detaillering en materiaalgebruik. De meeste gebouwen hebben een individueel karakter en staan vrij op de kavel. Panden zijn gericht op de weg waarbij de entree zich ook aan het zijrf kan bevinden. De rooilijn verspringt en is bij tweekappers en rijen in samenhang. De meeste woningen hebben een voortuin. Bedrijvigheid staat niet alleen op achterterreinen, maar toont zich ook op de voorgrond in het lint. Opslag in het zicht is hierbij geen uitzondering.

Oudere gebouwen hebben over het algemeen een eenvoudig hoofdvorm en bestaan uit één laag met kap. Mansardekappen en zadeldaken, al dan niet voorzien van een wolfseind bepalen het beeld. De nokrichting loopt evenwijdig aan de weg of staat er haaks op. De hoofdvorm van nieuwere panden varieert en is ook wel samengesteld uit meerdere massa's. Een opbouw van één of twee lagen met kap is wel de regel. Accenten in de vorm van elementen als dakkapellen en erkers verlevendigen het straatbeeld. De bedrijfsgebouwen in het gebied hebben een bescheiden maat en veelal ook één laag met een flauw hellende kap of een plat dak. De detaillering is zorgvuldig en varieert van eenvoudig tot rijk. Gevels van oudere panden zijn veelal representatief, verticaal geleed en voorzien van siermetselwerk. Houtwerk zoals kozijnen, deuren, dakgoten en gevellijsten heeft vaak een fijne detaillering. Bij nieuwere panden is de detaillering veelal soberder. Materialen en kleuren zijn overwegend traditioneel en terughoudend. De meeste woningen hebben gevels van baksteen, gebouwen met andere functies zijn regelmatig van hout. Houten gevels zijn in de regel geverfd, stenen gevels bij uitzondering in een lichte tint gepleisterd. Kozijnen zijn overwegend van hout en geschilderd in traditionele tinten. Daken zijn gedekt met pannen of riet.

Uitzondering zijn de seriematige uitbreidingen aan de Veermolenweg. Hier voegt de individuele woning zich naar het karakter van de rij en het cluster.

Bijzondere elementen zijn de verspreid voorkomende gebouwen met andere functies zoals molen Slokop en de bebouwing van fort Penningsveer. Het fort is onderdeel van de Stelling van Amsterdam. De bijzondere elementen wijken af in massa, opbouw en vorm.

## Waarde

De waarde van het gebied is vooral gelegen in het afwisselende beeld van de gegroeide structuur met gevarieerde bebouwing aan een overwegend open lint. Traditionele bebouwing wordt afgewisseld met nieuwere panden en objecten. Kleinschalige dorpse bebouwing staat naast de meer grootschalige bebouwing van fort en bedrijven. Diverse panden en objecten zijn door hun vorm en positie cultuurhistorisch waardevol. Enkele zijn aangewezen als monument.

## Uitgangspunten

De dorpslinten zijn bijzonder welstandsgebied. Het beleid is gericht op het behoud en versterking van het aanwezige historische karakter met gevari-

eerde lintbebouwing in een samenhangende structuur. Variatie zonder verrommeling is uitgangspunt. Kleinschalige bebouwing zet de toon.

Bij de advisering zal onder meer aandacht geschonken worden aan de mate van afwisseling en individualiteit in de massa in combinatie met een terughoudende vormgeving en traditioneel gebruik van materialen en kleuren.

In het gebied is een kwaliteitsverbetering gewenst. Beeldkwaliteitsplan Penningsveer geeft daarom per deelgebied beeldkwaliteitseisen die aanvullend van toepassing zijn. Er wordt onder andere ingezet op een verbeterde herkenbaarheid van het fort.

### Criteria

Bij de beoordeling van bouwplannen wordt in samenhang met de beschrijving getoetst aan de hand van de volgende criteria:

#### *Ligging*

- het dorps karakter van de lintbebouwing behouden en waar mogelijk versterken
- gebouwen met de voorgevel richten op de openbare ruimte
- rooilijnen volgen weg of slotenpatroon met kleine onderlinge verspringingen
- de rooilijnen zijn per blok of rij in samenhang en verspringen enigszins ten opzichte van elkaar
- doorzichten behouden en waar mogelijk versterken
- grootschalige bebouwing staat in beginsel op het achterterrein, bijgebouwen staan achter de voorgevelrooilijn

#### *Massa*

- de bouwmassa en gevelopbouw harmoniëren met het dorps karakter
- gebouwen zijn in beginsel individueel en afwisselend
- de individuele woning binnen een rij of cluster is deel van het geheel (herhaling is de leidraad bij dubbele panden en rijen)
- per kavel is er één hoofdmassa
- gebouwen hebben één of twee lagen met kap
- uitbreidingen zoals aanbouwen en dakkapellen zijn beperkt in maat en ondergeschikt aan het hoofdvolume

#### *Architectonische uitwerking*

- de architectonische uitwerking en detaillering zijn zorgvuldig, gevarieerd en terughoudend
- de hoofdmassa heeft een heldere geleding
- fijne detaillering benadrukken in kleine elementen als gootklossen, belijning en baksteenpatronen in de gevel
- de begane grondlaag afstemmen op geleding, ritmiek en stijl gehele gevel
- traditioneel Hollandse houten kozijnen en profileringen zijn het uitgangspunt
- wijzigingen en toevoegingen in stijl en afwerking afstemmen op hoofdvolume

#### *Materiaal en kleur*

- materialen en kleuren zijn overwegend traditioneel
- gevels zijn in hoofdzaak van baksteen of vergelijkbare steenachtige materialen
- hellende daken dekken met pannen of riet
- kleuren zijn terughoudend en afgestemd op de omringende bebouwing
- houtwerk schilderen in traditionele kleuren
- aan- en bijgebouwen in kleur en materiaal afstemmen op het hoofdgebouw



### **Beschrijving**

Haarlemmerliede is een afwisselend gebied met een lintvormige bebouwingsstructuur met gemengde dorpsbebouwing en een enkele boerderij.

Het dijklint bestaat uit een oude doorgaande weg en enkele zijstraten. De openbare ruimte bestaat uit de weg met enkele pleintjes en plantsoenen. In de berm kan uitgeweken en geparkeerd worden. Panden hebben voortuinen die deels bestraat zijn en als parkeerplek worden gebruikt. In het gebied is sprake van enige functiemenging.

De dichtheid van het dorpslint varieert. Rondom de kerk staat de bebouwing dichter op elkaar en dichter op de weg. Richting het fort is het lint opener en heeft het meer doorzichten naar achtergelegen terreinen en het open polderlandschap. De bebouwing staat hier verder van de weg af zodat er ruime voortuinen zijn. Panden zijn over het algemeen vrijstaand en met hun voor-gevel gericht op de belangrijkste openbare ruimte. De rooilijn verspringt. Bedrijfsbebouwing komt voor en staat in de regel op het achtererf.

De bebouwing varieert en bestaat hoofdzakelijk uit vrijstaande panden met een individuele uitstraling. De meeste gebouwen hebben als basis een eenvoudige, rechthoekige hoofdvorm met een onderbouw van één of twee bouwlagen met daarboven een kap die in verschillende vormen voorkomt. Hier en daar staat een woning van één laag met plat dak. De nokrichting loopt evenwijdig aan de weg of staat er haaks op. Bij uitzondering is deze evenwijdig aan de verkavelingsrichting. Accenten in de vorm van elementen als dakkapellen en erkers verlevendigen het straatbeeld.

Gevels zijn veelal duidelijk geleed en hebben rechthoekige ramen die horizontaal zijn gelijnd. De detaillering is zorgvuldig en terughoudend. Er zijn weinig versieringen. Bij oudere panden zorgen kleine elementen als lijsten, gootklossen en balkankers voor een fijne detaillering. In het gevelvlak komen baksteendetailleringen voor zoals gemetselde lateien, vlechtwerk en andere patronen.

Materialen en kleuren zijn overwegend traditioneel en terughoudend. De meeste gevels zijn van baksteen, soms geverfd in lichte tint. Kozijnen zijn overwegend van hout en geschilderd in traditionele tinten. Hellende daken zijn gedekt met donkere of rode, keramische pannen of met riet.

Uitzondering zijn de seriematige uitbreidingen aan het Dorpsplein en de Franciscanessenstraat. Hier voegt de individuele woning zich naar het karakter van de rij en het cluster.

Bijzondere elementen zijn de verspreid voorkomende gebouwen met andere functies zoals een kerk en een school. Het begin van het dorpslint wordt gemarkeerd door een fort en genieloods. Deze zijn onderdeel van de Stelling van Amsterdam. Al deze bijzondere elementen wijken af in massa, opbouw en vorm.

### **Waarde**

De waarde van het gebied is vooral gelegen in het afwisselende beeld van de gegroeide structuur met gevarieerde dorpse bebouwing aan een groen lint. Het afwisselend open, dichte en dorpse karakter gecombineerd met de kerk zorgen voor een vrij oorspronkelijk beeld van het dorp. Dit beeld wordt versterkt door de doorzichten naar zowel het open polderlandschap als het water. Diverse panden en objecten zijn cultuurhistorisch waardevol. Enkele hiervan zijn aangewezen als monument.



### Uitgangspunten

Haarlemmerliede is bijzonder welstandsgebied. Het beleid is gericht op het beheer en behoud van het aanwezige historische karakter met gevarieerde lintbebouwing in een samenhangende structuur. Variatie zonder verrommeling is uitgangspunt. Bij de advisering zal onder meer aandacht geschonken worden aan de mate van afwisseling en individualiteit in de massa in combinatie met een terughoudende vormgeving en traditioneel gebruik van materialen en kleuren.

### Criteria

Bij de beoordeling van bouwplannen wordt in samenhang met de beschrijving getoetst aan de hand van de volgende criteria:

#### *Ligging*

- het dorpse karakter van de lintbebouwing behouden en waar mogelijk versterken
- gebouwen met de voorgevel richten op de openbare ruimte
- rooilijnen volgen weg of slotenpatroon met kleine onderlinge verspringingen
- de rooilijnen zijn per bouwmassa of rij in samenhang
- doorzichten behouden en waar mogelijk versterken
- bijgebouwen staan op achterterreinen

#### *Massa*

- de bouwmassa en gevelopbouw harmoniëren met het dorpse karakter
- gebouwen zijn in beginsel individueel en afwisselend
- de individuele woning binnen een rij of cluster is deel van het geheel (herhaling is de leidraad bij dubbele panden en rijen)
- per kavel is er één hoofdmassa
- gebouwen hebben één of twee lagen met kap
- uitbreidingen zoals aanbouwen en dakkapellen zijn beperkt in maat en ondergeschikt aan het hoofdvolume

#### *Architectonische uitwerking*

- de architectonische uitwerking en detaillering zijn zorgvuldig, gevarieerd en terughoudend
- de hoofdmassa heeft een heldere geleding
- fijne detaillering benadrukken in kleine elementen als gootklossen, belijning en baksteenpatronen in de gevel
- de begane grondlaag afstemmen op geleding, ritmiek en stijl gehele gevel
- traditioneel Hollandse houten kozijnen en profileringen zijn het uitgangspunt
- wijzigingen en toevoegingen in stijl en afwerking afstemmen op hoofdvolume

#### *Materiaal en kleur*

- materialen en kleuren zijn overwegend traditioneel
- gevels zijn in hoofdzaak van baksteen en een enkele keer in een lichte tint gepleisterd of geverfd
- hellende daken dekken met (matte) pannen en bij uitzondering met riet
- kleuren zijn terughoudend en afgestemd op de omringende bebouwing
- aan- en bijgebouwen in kleur en materiaal afstemmen op het hoofdgebouw



### Beschrijving

Halfweg is aan het einde van de vijftiende eeuw ontstaan nabij de sluizen tussen Haarlemmermeer en het IJ. De oude kern is een afwisselend gebied waarin aaneengebouwde huizen en korte rijen afgewisseld worden met winkels, bedrijven en statige gebouwen die refereren aan het waterverleden van het gebied. Het gebied is opgebouwd uit enkele losse vlekken en bevat onder andere uit de bebouwing aan (een deel van) de IJsteeg, Dubbele Buurt, Haarlemmerstraatweg en Houtrakkerweg ter hoogte van het Rode Dorp.

De bebouwing in de dorpskern heeft een afwisselend en dorpsachtig karakter, met oude en nieuwe panden. De openbare ruimte bestaat uit de weg met stoepen en eventuele beplanting, zoals langs de kades. Sommige panden hebben voortuinen, andere staan met de voorgevel direct aan de straat. De rooilijnen verspringen en volgen het verloop van de weg. De panden zijn met de voorgevel gericht op de weg. Aaneengesloten straatwanden worden afgewisseld met onderbroken wanden.

De bebouwing varieert van enkele en dubbele panden tot korte rijtjes, waarbij het individuele pand het straatbeeld in grote mate bepaalt. In het gebied is sprake van enige functiemenging.

Oudere pandsgewijze bebouwing van één tot drie lagen met kap of plat dak wordt afgewisseld met nieuwere bebouwing die zich in de opbouw voegt naar de oorspronkelijke panden. Er komen verschillende kapvormen voor. De gevels van oudere panden hebben in het algemeen een verticale geleding met staande ramen. De detaillering is zorgvuldig, soms rijk of statig. Nieuwere panden hebben veelal een sobere architectonische uitwerking. Bij traditionele panden komen ook elementen als luiken, siermetselwerk, rollagen, balkankers evenals raam- en deurlijsten voor. Winkels en bedrijven hebben veelal een afwijkende gevel op de begane grond.

Materialen en kleuren zijn overwegend traditioneel, maar ook zeer moderne panden zijn te vinden. Gevels zijn in hoofdzaak van baksteen, soms geschilderd of gepleisterd in een lichte tint of met hout betimmerd. Bij sommige panden zijn houten, geschilderde delen als accenten te vinden. Daken zijn in de regel gedekt met met rode of donkere keramische pannen. Het merendeel van de kozijnen is uitgevoerd in hout. Het houtwerk is geschilderd in traditionele en terughoudende kleuren. Grote vlakken in wit, kleinere in bijvoorbeeld donkergroen.

Uitzondering zijn de seriematig gebouwde woningen aan bijvoorbeeld de Houtrakkerweg of Dokter Baumannplein. Hier voegt de individuele woning zich naar het karakter van de rij en het cluster. Het appartementengebouw aan het Dokter Baumannplein wijkt af door zijn relatief grote massa van drie lagen met kap. De relatief brede voorgevel is verlevendigd met variaties in metselwerk en enkele topgevels.

Bijzondere elementen zijn de verspreid voorkomende gebouwen met (voorheen) andere functies zoals het voormalige raad- en gemeenlandshuis aan de Haarlemmerstraatweg. Deze gebouwen hebben veelal complexe massa's en een zeer rijke detaillering.

### Waarde

De waarde van het gebied is vooral gelegen in het afwisselende beeld van de gegroeide structuur met gevarieerde bebouwing aan overwegend stenige straten. Diverse panden zijn door hun vorm en positie cultuurhistorisch waardevol. Een deel hiervan is aangewezen als monument.



### Uitgangspunten

De kern van Halfweg is bijzonder welstandsgebied. Het beleid is gericht op het beheer en behoud van het aanwezige historische karakter gevarieerde lintbebouwing in een samenhangende structuur. Variatie zonder verrommeling is uitgangspunt. Bij de advisering zal onder meer aandacht geschonken worden aan de mate van afwisseling en individualiteit in de massa in combinatie met een terughoudende vormgeving en traditioneel gebruik van materialen en kleuren.

### Criteria

Bij de beoordeling van bouwplannen wordt in samenhang met de beschrijving getoetst aan de hand van de volgende criteria:

#### *Ligging*

- het dorpse karakter van de lintbebouwing behouden en waar mogelijk versterken
- gebouwen met de voorgevel richten op de openbare ruimte
- rooijlijnen volgen weg of water met kleine onderlinge verspringingen
- de rooijlijnen zijn per bouwmassa of rij in samenhang
- bijgebouwen staan op achterterreinen of maken deel uit van de straatwand

#### *Massa*

- de bouwmassa en gevelopbouw harmoniëren met het dorpse karakter
- gebouwen zijn in beginsel individueel en afwisselend
- de individuele woning binnen een rij of cluster is deel van het geheel (herhaling is de leidraad bij dubbele panden en rijen)
- per kavel is er één hoofdmassa
- gebouwen hebben één tot drie lagen met kap of plat dak
- uitbreidingen zoals aanbouwen en dakkapellen zijn beperkt in maat en ondergeschikt aan het hoofdvolume

#### *Architectonische uitwerking*

- de architectonische uitwerking en detaillering zijn zorgvuldig, gevarieerd en terughoudend
- de hoofdmassa heeft een heldere geleding
- fijne detaillering benadrukken in kleine elementen als gootklossen, belijning en baksteenpatronen in de gevel
- de begane grondlaag afstemmen op geleding, ritmiek en stijl gehele gevel
- traditioneel Hollandse houten kozijnen en profileringen zijn het uitgangspunt
- wijzigingen en toevoegingen in stijl en afwerking afstemmen op hoofdvolume

#### *Materiaal en kleur*

- materialen en kleuren zijn overwegend traditioneel
- gevels zijn in hoofdzaak van baksteen en een enkele keer in een lichte tint gepleisterd of geverfd
- hellende daken dekken met matte pannen
- kleuren zijn terughoudend en afgestemd op de omringende bebouwing
- aan- en bijgebouwen in kleur en materiaal afstemmen op het hoofdgebouw





### Beschrijving

In het woongebied van Haarlemmerliede en Spaarnwoude worden korte rijen woningen afgewisseld met enkele clusters individuele woningen en appartementenblokken in een hoofdzakelijk sobere baksteenarchitectuur langs overwegend groene straten. Het woongebied bevat verschillende buurttypen.

#### *Woongebied jaren dertig Halfweg*

In deze vooroorlogse kleinschalige wijk aan de Polanenstraat en omgeving in Halfweg staan korte rijtjes aaneengebouwde woningen uit de jaren dertig. Voortuinen en in de structuur opgenomen perken en gazons geven de buurt een groen karakter. Bij tweekappers en kopwoningen wordt op eigen erf geparkeerd. De bebouwingsstructuur is gebaseerd op herhaling van de woning als basiseenheid, waarbij verbijzonderingen in de openbare ruimte vertaald worden in accenten in de massa en vormgeving van hoeken en kappen. De bebouwing vormt samenhangende clusters van tweekappers en korte rijtjes. De panden zijn gericht op de belangrijkste openbare ruimte. De rooilijn is per cluster in samenhang en verspringt. Bij stedenbouwkundige aanleidingen komen onder andere hoogteverschillen in de massa, nokverdraaiingen en rooilijnverspringingen voor. De woningen hebben twee lagen en een nadrukkelijke kap. Opbouw en gevels hebben een horizontale geleiding met verticale accenten. Gevels in het zicht zijn representatief. De detaillering is zorgvuldig, uitgewerkt tot op het kleinste niveau en per cluster in samenhang. De rand van het dak is benadrukt met een uitkragende dakgoot. Grote dakoverstekken zijn uitgetimmerd. Materialen en kleuren zijn traditioneel en per cluster in samenhang. Gevels zijn grotendeels van baksteen met accenten, hellende daken zijn in het algemeen gedekt met keramische pannen. Kozijnen zijn van hout en in lichte tint geschilderd.

#### *Rechte wijken*

De woningbouw in de woonbuurten, zoals aan en in de omgeving van de Cruquiusstraat en Dominee J. Schardamstraat in Spaarndam en de Wethouder Rijkeboerweg in Halfweg, heeft een samenhangende compositie door herhaling van rijen en blokken. De veelal rechte rooi- en noklijnen zorgen per rij voor een samenhangend beeld en lopen evenwijdig aan de straat. De voorgevels zijn in principe georiënteerd op de straat. De ruime voortuinen versterken het groene karakter. De rijwoningen hebben een eenvoudige opbouw, waarbij hoekwoningen vrijwel gelijk zijn aan tussenwoningen. De herhaling van gevelelementen geeft ritme aan het straatbeeld. Appartementenblokken hebben veelal eenvoudige rechthoekige of gebogen vormen en zijn middelhoog. De bovenwoningen worden in de regel door een galerij ontsloten en hebben al dan niet inpandige balkons. Detaillering en materialen zijn in het algemeen eenvoudig en seriematig. De gemetselde gevels zijn veelal voorzien van houten of kunststof puien. De rand van de kap wordt veelal benadrukt door een uitkragende dakgoot. De daken zijn meestal voorzien van pannen. Samenhangend kleurgebruik is standaard.



## Woongebied

## Gebied 5

### *Meanderwijken*

In de planmatig opgezette buurten uit de jaren zeventig en tachtig, zoals aan en in de omgeving van de Kuypersstraat en De Leeuwstraat in Spaarndam, zijn de woningen gegroepeerd in clusters of rijen, waarbinnen hetzelfde woningtype wordt herhaald langs woonerven en een deels meanderend stratenpatroon. Binnen een cluster komt over het algemeen één woningtype voor. Door een wisselende oriëntatie van de geschakelde woningen ten opzichte van elkaar en de openbare ruimte ontstaat er een gedifferentieerd beeld met verspringende rooi- en noklijnen. De opbouw van de woningen wisselt. Verlengde daken, diverse op- en aanbouwen komen veel voor. De detaillering is ook in deze buurten eenvoudig en seriematig.

### *Thematische wijken*

Recente ontwikkelingen zoals aan de Wethouder Doevenstraat in Halfweg en de Frans Verpoortenstraat en Lagedijk in Spaarndam zijn veelal meer verzorgd in uitwerking en detaillering. De buurten hebben een heldere structuur en gevarieerde woningen, die in architectuur en materiaal bewust zijn vormgegeven. De bebouwing heeft een thematische samenhang. Per cluster is de rooilijn in samenhang en verspringt niet. De opbouw van de veelal seriematig gebouwde woningen is gevarieerd en gedifferentieerd. Veel rijen zijn vanaf de oplevering voorzien van erkers. Hoeken van rijen zijn soms geaccentueerd met een extra laag. De woningen hebben meestal een onderbouw van twee lagen met zadeldak, schilddak of lessenaarkap en soms een derde laag. De nok is evenwijdig aan de weg of staat hier haaks op. Appartementengebouwen staan in beginsel vrij op de kavel en hebben torenachtige volumes. De architectuur is verzorgd en gebaseerd op herhaling en een afwisselend beeld met accenten als uitstekende dakranden en structuur in het materiaal.

### *Individuele uitbreidingen*

Daarnaast komen verspreid over de gemeente enkele uitbreidingen voor met voornamelijk vrijstaande woningen en tweekappers met een eigen uitstraling, zoals aan de Dubbele Buurt in Halfweg en aan de Talesiuspark in Spaarndam. Meestal betreft het een planmatig ontwikkelde buurt met een vrije structuur. De openbare ruimte is veelal beperkt tot een weg met trottoir. Hieraan grenzen de privé kavels met ruime tuinen, ontsloten door inritten. De woningen zijn georiënteerd op de weg, waarbij de rooilijn vaak enigszins verspringt. Panden zijn individueel en gedifferentieerd, maar ook beperkte herhaling van eenzelfde woning komt voor. De huizen hebben vaak een traditionele opbouw van één of twee lagen met kap. De detaillering is in het algemeen eenvoudig, maar er zijn uitschieters met een zeer zorgvuldig ontworpen en rijke uitvoering. Materialen zijn vaak traditioneel met eigentijdse accenten en enkele versieringen. Kleuren zijn veelal traditioneel en terughoudend.

### *Uitzonderingen*

Bijzondere elementen zijn de verspreid voorkomende gebouwen met andere functies zoals kerken, scholen en seniorencomplexen. Deze gebouwen en complexen staan vrij op de kavel en wijken af in massa, opbouw en vorm.



## Woongebied

### Waarde

De waarde is vooral gelegen in het rustige beeld van de straten met het groen van de bomen en veelal ook in voortuinen. De architectuur is in het algemeen eenvoudig en bij de vroegste en de recentste inbreidingen zorgvuldig.

### Uitgangspunten

De woongebieden zijn gewoon welstandsgebied. Het beleid is gericht op het beheer van de rust in het groene straatbeeld en het aanzien vanuit de omliggende gebieden. Bouwplannen aan achterkanten zonder invloed op het straatbeeld worden beperkt getoetst. Bij de advisering zal onder meer aandacht geschonken worden aan het behoud van het straatbeeld met herhaling in roolijnen en gevelindeling en samenhang in zowel de architectonische uitwerking als het materiaalgebruik.

De uitgangspunten en beschrijvingen van het stedenbouwkundig ontwerp zijn van toepassing tijdens de ontwikkeling van Sectorpark Halfweg. Het plan schetst een beeld van individuele bebouwing die schuilgaat in het groen aan de rand van het water.

Daarnaast zijn de uitgangspunten genoemd in de visie dorpskern Halfweg leidend tijdens de herontwikkeling van het betreffende gebied. Gezocht wordt naar nieuwe aanvullingen die de bestaande kwaliteiten versterken door aan te sluiten op de sfeer van de baksteenarchitectuur met het ensemble rond de kerk als bijzonder element.

## Gebied 5



### Criteria

Bij de beoordeling van bouwplannen wordt in samenhang met beschrijving en uitgangspunten getoetst aan de hand van de volgende criteria:

#### *Ligging*

- gebouwen maken deel uit van een stedenbouwkundig patroon, waarin vooral de voorgevelrooilijnen en hoeken van belang zijn
- gebouwen met de voorgevel richten op de belangrijkste openbare ruimte
- vrijstaande woningen en gebouwen met een bijzondere functie als scholen kunnen een meer vrije positie innemen en een meerzijdige oriëntatie krijgen

#### *Massa*

- de bouwmassa is evenwichtig en afgestemd op de samenhang in rij of cluster bezien vanuit de openbare ruimte
- uitbreidingen indien zichtbaar vanuit de openbare ruimte vormgeven als ondergeschikt element of opnemen in de hoofdmassa
- vrijstaande woningen en gebouwen met bijzondere functies harmoniëren met het karakter van het gebied en kunnen afhankelijk van hun ligging afwijken van de gebruikelijke massa, opbouw, vorm en uitwerking

#### *Architectonische uitwerking*

- de architectonische uitwerking en detaillering zijn eenvoudig maar degelijk en afgestemd op de bebouwing in het cluster
- bij rijen en blokken aan voorkanten de herhaling behouden
- wijzigingen en toevoegingen in stijl en afwerking afstemmen op het hoofdvolume en de rij of het cluster

#### *Materiaal en kleur*

- materialen en kleuren zijn degelijk en terughoudend en aan voorkanten in samenhang met de rij of het cluster
- gevels zijn in beginsel van baksteen, daken gedekt met pannen





### Beschrijving

De bedrijventerreinen van Haarlemmerliede en Spaarnwoude liggen tussen A200 en de Ringvaart in het zicht van snelweg en spoor. Te onderscheiden zijn een oud fabrieksterrein, een traditioneel en een modern bedrijventerreinen.

#### *Suikerfabriek*

Het terrein van de voormalige suikerfabriek staat enigszins op zichzelf in de omgeving. De eenvoudige hoofdstructuur is ingevuld met individuele en veelal vrijstaande bebouwing, waarvan de rooilijnen verspringen. Groenelementen komen nauwelijks voor, met uitzondering van enkele braakliggende terreinen. De gebouwen weerspiegelen de functies en kennen weinig opsmuk. Tussen de opslagterreinen en fabriekshallen staat een enkel kantoor. De oude fabrieksgebouwen zijn meestal eenvoudig van opzet met veel afwisseling in vorm. Entreepartijen vormen hier en daar een accent in gesloten gevels. De detaillering en het materiaalgebruik zijn in het algemeen erg sober en functioneel. De gevels zijn meestal van gevouwen staalplaat of beton, soms ook wel van baksteen. Het kleurgebruik varieert van terughoudend tot fel.

Bijzonder zijn de voormalige suikersilo's, die tegenwoordig als bedrijfsruimten worden verhuurd. De komende jaren zal het terrein van de fabriek verder getransformeerd worden tot evenementen-, kantoren- en winkellocatie.

#### *Traditioneel bedrijventerrein*

Ten westen van de suikerfabriek ligt een traditioneel bedrijventerrein met een eenvoudige hoofdstructuur waar overwegend grootschalige gebouwen in verspringende rooilijnen afgewisseld worden met opslag en parkeerterreinen. Ook het bedrijventerrein in Spaarndam heeft een traditionele opzet. De gebouwen zijn in het algemeen georiënteerd op de weg, de werkzaamheden richten zich deels ook op het water. De meeste grond is uitgegeven, groenelementen komen nauwelijks voor. Opslag in het zicht is geen uitzondering. De functionele bebouwing is eenvoudig van opzet en in uitwerking. Loodsen en hallen bestaan veelal uit één of twee lagen met een flauw hellend zadeldak of plat dak. Kantoren en entreepartijen vormen accenten in overwegend gesloten gevels. De detaillering is veelal sober en functioneel, materialen traditioneel. Gevels zijn van plaatmateriaal, bak- of betonsteen. Kleuren zijn rustig en sober, waarbij lichte grijzen en baksteentinten overheersen. Hier en daar staat een kantoorgebouw of bebouwingsrand met een meer verzorgde uitwerking.

#### *Modern bedrijventerrein*

Het terrein PolanenPark wordt getransformeerd van vuilstort tot modern bedrijventerrein. Een supervisor begeleidt het ontwerpproces.

Parkeren vindt in het hele gebied plaats op eigen terrein, opslag zoveel mogelijk uit het zicht. Er komt onderscheid tussen de randen en het binnengebied. Het binnengebied mag uitstralen dat er gewerkt wordt. De inrichting van de openbare ruimte wordt hier sober, stoer en doelmatig. Dit geldt ook voor de vormgeving en materialisering van de gebouwen. Gebouwen in het binnengebied zijn veelal eenvoudig van vorm. Samenhang wordt hier met name gezocht in de gebruikte materialen en terughoudende, op elkaar afgestemde kleuren. De inrichting van de openbare ruimte langs de A200 is zorgvuldig en representatief, net als de uitwerking van de bebouwing. Gebouwen zijn vrijstaand en met voorgevel en representatieve ruimten georiënteerd op de belangrijkste (snel)weg. De bebouwing is in principe individueel en eenvoudig van opzet. Panden bestaan uit loodsachtige volumes, waarbij entreepartijen en kantoor-





# Bedrijventerreinen

gedeelten veelal zijn vormgegeven als accent of zelfstandig volume. De meest prominente zichtlocatie op de punt bij het Rottepolderpolderplein zal ingevuld worden met een iconisch gebouw, zowel in massa als in vormgeving.

Gevels zijn representatief en hebben een heldere opzet en eenvoudige detaillering. De architectonische uitwerking is stoer en robuust. Materialen zijn overwegend modern en duurzaam. Gevels van plaatmateriaal, beton en gevouwen staalplaat komen veel voor en worden gecombineerd met glas. Kleuren zijn terughoudend en per cluster in samenhang, waarbij grijstinten overheersen.

## Waarde

De waarde is vooral gelegen in de functionaliteit van de overwegend eenvoudige bebouwing en de heldere opzet van de terreinen. Bij PolanenPark ligt de waarde vooral in de ruime stedenbouwkundige opzet en de verschijningsvorm van de bebouwing. Op het terrein van de suikerfabriek staan diverse cultuurhistorisch waardevolle gebouwen. Een deel hiervan is monument.

## Uitgangspunten

De bedrijventerreinen zijn gewoon welstandsgebied. Het beleid is gericht op het beheer van de rust in het straatbeeld en het aanzien vanuit de omringende gebieden. Bij de advisering zal onder meer aandacht geschonken worden aan de samenhang in zowel de architectonische uitwerking als het gebruik van materiaal en kleur, waarbij de nadruk ligt op de gebiedsranden en de belangrijkste openbare ruimten. De (her)ontwikkeling van PolanenPark en SugarCity moet een aantrekkelijk, samenhangend ruimtelijk beeld opleveren.

## Criteria

Bij de beoordeling van bouwplannen wordt in samenhang met de beschrijving en uitgangspunten getoetst aan de hand van de volgende criteria:

### *Ligging*

- gebouwen in beginsel oriënteren op de weg
- representatieve, openbare en eventuele woonfuncties naar de straat richten
- de rooilijnen kunnen verspringen ten opzichte van elkaar
- opslag speelt een onnadrukkelijke rol in het straatbeeld

### *Massa*

- gebouwen zijn individueel en afwisselend of onderdeel van een stedenbouwkundige ensemble
- gebouwen hebben een eenvoudige opbouw en een ongedeelde hoofdmassa
- gebouwen hebben een plat of flauw hellend dak

### *Architectonische uitwerking*

- de architectonische uitwerking en detaillering zijn zorgvuldig en sober
- accenten en geledingen ter onderscheiding van functies zijn wenselijk
- wijzigingen in stijl, maat en afwerking afstemmen op het hoofdvolume

### *Materiaal en kleur*

- materialen en kleuren afstemmen op omgeving
- grote vlakken bestaan uit materialen met een structuur zoals baksteen, houten betimmering of gevouwen staalplaat
- representatieve gevels voorzien van openingen of overwegend uitvoeren in glas
- kleuren zijn in beginsel terughoudend en in onderlinge samenhang met hier en daar een accent

## Gebied 6



### Beschrijving

In de droogmakerij staan enkele boerderijen, die worden omringd door bouwland en recreatiegebied. Te onderscheiden zijn de polder, sport- en recreatieterrainen en vakantieparken.

#### *Polder*

In het noordelijke deel van de droogmakerij staan enkele woningen en boerderijen omringd door recreatiegebied en bouwland. De verkaveling is hier regelmatig en recht.

De bebouwing staat voornamelijk langs de wegen en bestaat voor het overgrote deel uit boerderijen en woningen. De bebouwing is afwisselend en staat vrij op een ruim groen kavel met opgaande erfbeplanting.

Het hoofdgebouw is met de voorzijde gericht op de weg. Rooilijnen volgen de weg en verspringen onderling. Soms is het hoofdgebouw een hal of schuur. De overige bedrijfsgebouwen staan achter de voorgevellijn van de woning.

De gebouwen zijn individueel en afwisselend. Woningen hebben een eenvoudige tot gedifferentieerde opbouw bestaande uit een onderbouw van één laag met kap. De nok van woonhuizen bij boerderijen staat veelal haaks op de voorgevel. Bedrijfsgebouwen hebben veelal een grotere schaal dan de woningen en zijn regelmatig voorzien van een wolfseind.

De detaillering is in de regel verzorgd en gevarieerd zonder overdadig te worden. De gevels zijn van baksteen of vergelijkbaar steenachtig materiaal. Daken van de woningen zijn gedekt met pannen. Bedrijfsgebouwen zijn eenvoudiger gedetailleerd dan de woningen met veelal gevels van plaatmateriaal en een enkele keer van baksteen.

#### *Sport- en recreatieterrein*

De sportparken recreatieterrainen hebben een groen karakter, waarin voor de bebouwing een bescheiden rol is weggelegd.

Deze bebouwing bestaat uit een hoofdgebouw met enkele bijgebouwen, die geclusterd op het terrein staan. Het hoofdgebouw op sportvelden is gericht op het sportveld. De entree kan zijn gericht op de weg en worden vormgegeven als accent.

De gebouwen hebben een eenvoudige opbouw van één tot twee lagen met een flauw hellende kap of plat dak. Hoewel de gebouwen vaak verschillen van uiterlijk is de hoofdvorm vaak helder en de architectuur eenvoudig.

Grote vlakken bestaan uit materiaal met een structuur zoals baksteen, houten betimmering of plaatmateriaal. De gevels van de sporthallen zijn op het entreegedeelte na veelal gesloten. Kleuren zijn terughoudend.

#### *Vakantiepark*

Op het vakantiepark aan de Zuiderweg speelt de bebouwing een wat grotere rol in het beeld. Op een deel van het terrein worden kleinschalige, vrijstaande recreatiewoningen herhaald langs een organische structuur. De rooilijnen van de gebouwen volgen veelal de weg en vormen samen een rechte of verspringende rooilijn. De recreatiewoningen hebben een eenvoudige hoofdvorm en bestaan in het algemeen uit één bouwlaag met een flauw hellend zadeldak. De gevelverdeling is veelal helder. Daarnaast komen ook luxere recreatiewoningen voor met een samengestelde bouwmassa van één, deels twee lagen en veelal een plat dak.



## Droogmakerij

De detaillering is eenvoudig en zorgvuldig. Gevels zijn in hoofdzaak van houtachtige materialen, danwel ingevuld met kunststof delen. Luxere woningen hebben veel glas in de gevel, afgewisseld met steenachtige en houten vlakken. Daken zijn bekleed met materialen met een structuur.

### Waarde

De waarde is vooral gelegen in het groene karakter waarbij de bebouwing een ondergeschikte rol speelt. De gebieden hebben veelal een heldere, eenvoudige opzet en bebouwing. De architectuur is terughoudend, boerderijen zijn veelal zorgvuldiger uitgewerkt.

### Uitgangspunten

De droogmakerij is soepel welstandsgebied. Het beleid is terughoudend en gericht op beheer. Een goede inpassing in het landschap is van belang. Bij de advisering zal onder meer aandacht geschonken worden aan het behoud van de in beginsel terughoudende architectuur en landschappelijke inpassing.

### Criteria

Bij de beoordeling van bouwplannen wordt in samenhang met beschrijving en uitgangspunten getoetst aan de hand van de volgende criteria:

#### *Ligging*

- per terrein is er één vrijstaande en individuele hoofdmassa
- het hoofdgebouw in een bebouwingslint richten op de weg
- het individuele gebouw binnen een cluster is deel van het geheel
- bijgebouwen zijn ondergeschikt, bedrijfsgebouwen liggen in beginsel achter de voorgevelrooilijn

#### *Massa*

- gebouwen hebben een eenvoudige hoofdvorm
- gebouwen hebben per cluster samenhang
- geledingen in massa zijn wenselijk
- aanbouwen zijn ondergeschikt en maken deel uit van de totale compositie

#### *Architectonische uitwerking*

- er is ontwerpaandacht voor alle details
- accenten en geledingen zijn wenselijk
- wijzigingen en toevoegingen in stijl en afwerking afstemmen op hoofdvolume
- bijgebouw eenvoudiger maar net zo zorgvuldig detailleren als hoofdmassa

#### *Materiaal en kleur*

- gevels zijn in beginsel van baksteen of vergelijkbare steenachtige materialen:
- grote vlakken bestaan uit materialen met een structuur
- kleuren zijn terughoudend en in onderlinge samenhang

## Gebied 7



## **Beschrijving**

Het veenweidegebied van Haarlemmerliede en Spaarnwoude is een open landschap met gevarieerde bebouwing, geclusterd in linten, zoals de Lagedijk, Kerkweg en Groeneweg. Het landschap bestaat uit veenweidegebied en kleigebied en vertoont alle kenmerken van een slagenlandschap.

De bebouwing staat voornamelijk langs de wegen en bestaat voor het overgrote deel uit boerderijen, woningen en bedrijfsgebouwen. Deze bebouwing is veelal geclusterd in landelijke linten en staat vrij op een ruim groen kavel met opgaande erfbeplanting. Hoofdgebouwen zijn met de voorzijde gericht op de weg. Rooilijnen volgen weg of verkaveling en verspringen ten opzichte van elkaar. Bedrijfsgebouwen als hallen en schuren staan veelal op het achtererf.

De gebouwen zijn individueel en afwisselend. Woningen hebben een eenvoudige tot gedifferentieerde opbouw bestaande uit een onderbouw van één of twee lagen met kap. Woonhuizen van boerderijen hebben veelal één laag met een eenvoudige kap waarvan de nok haaks op de voorgevel staat. Op- en aanbouwen komen veel voor, maar springen niet nadrukkelijk in het oog.

Gevels van woningen zijn veelal representatief. De oudere woningen en boerderijen zijn verticaal geleed met staande ramen. De detaillering is zorgvuldig en gevarieerd zonder overdadig te worden. De gevels zijn van baksteen of vergelijkbaar steenachtig materiaal. Daken van de woningen zijn in de regel gedekt met pannen. Deze gebouwen zijn vaak voorzien van verbijzonderingen waaronder siermetselwerk, gevellijsten en windveren.

Bedrijfsgebouwen hebben een eenvoudige opbouw van één tot twee lagen met een flauw hellend zadeldak op plat dak en zijn eenvoudiger gedetailleerd dan de woningen met veelal gevels van plaatmateriaal en een enkele keer van baksteen.

## **Waarde**

De waarde is vooral gelegen in de combinatie tussen de openheid en de oorspronkelijke structurelementen zoals dijken en watergangen. In het gebied komen diverse cultuurhistorisch waardevolle gebouwen voor. Een deel hiervan is monument.

## **Uitgangspunten**

Het veenweidegebied is bijzonder welstandsgebied. Het beleid is gericht op het behoud van de oorspronkelijke structurelementen, de cultuurhistorische bebouwing en het karakteristieke profiel van de lintwegen en het inperken van grote oppervlakken verharding. Bij de advisering zal onder meer aandacht geschonken worden aan de mate van afwisseling en individualiteit in de massa in combinatie met een zorgvuldige detaillering en traditioneel gebruik van materialen en kleuren.



### Criteria

Bij de beoordeling van bouwplannen wordt in samenhang met beschrijving en uitgangspunten getoetst aan de hand van de volgende criteria:

#### *Ligging*

- de hoofdbouw staat aan de straatzijde, bijgebouwen hebben een ondergeschikte positie
- bebouwing met de voorgevel en publieke of representatieve functies op de weg richten
- bedrijfsgebouwen liggen achter de voorgevelrooilijn of maken deel uit van de straatwand
- rooilijnen volgen de weg of staan haaks op het slotenpatroon
- de individuele woningen binnen een rij
- opslag speelt een onnadrukkelijke rol in het straatbeeld

#### *Massa*

- gebouwen zijn individueel, afwisselend en hebben een eenvoudige hoofdvorm
- woongebouwen hebben een onderbouw van één tot twee lagen met een kap
- bedrijfsgebouwen bestaan uit een onderbouw van één laag met een flauw hellend zadeldak of plat dak
- de kaprichting is wisselend
- uitbreidingen waaronder op- en aanbouwen zoals dakkapellen vormgeven als toegevoegd ondergeschikt element of opnemen in de hoofdmassa
- bijgebouwen zijn ondergeschikt aan de hoofdmassa en eenvoudig van vorm

#### *Architectonische uitwerking*

- de architectonische uitwerking en detaillering zijn zorgvuldig en afwisselend
- zijgevels van vrijstaande woningen hebben vensters
- bedrijfsgebouwen eenvoudig en zorgvuldig detailleren
- het verschil tussen voor- en achterhuis in een hoofdgebouw benadrukken
- zeer grote lengtes door middel van geleiding van de wand in materiaal of vorm doorbreken
- wijzigingen en toevoegingen in stijl en afwerking afstemmen op hoofdvolume

#### *Materiaal en kleur*

- materialen zijn traditioneel, kleuren traditioneel en terughoudend
- gevels van woningen zijn van baksteen of gepleisterd in een lichte tint
- hellende daken van woningen dekken met pannen of riet
- grote vlakken bestaan uit kleine elementen of hebben een duidelijke textuur
- houtwerk schilderen of beitsen
- daken van bedrijfsgebouwen zijn in beginsel grijs
- aan- en bijgebouwen in materiaal en kleur afstemmen op de hoofdmassa





**Aanbouwen** grondgebonden toevoeging van één bouwlaag aan een gevel van een gebouw

**Achterkant** de achtergevel, het achtererf en het dakvlak aan de achterzijde van een gebouw; de zijgevel, het zijerf en het dakvlak aan de zijkant van een gebouw op minstens 1,00 m achter de voorgevellijn en voor zover die zijde niet direct grenst aan de weg of openbaar groen

**Afdak** dak dat is aangebracht tegen een muur of gebouw om tegen neerslag te beschermen

**Band** horizontale versiering in de gevel in afwijkend materiaal, meestal natuursteen of baksteen

**Bedrijfsbebouwing** gebouwen ten behoeve van bedrijven zoals hallen, werkplaatsen en loodsen; hebben meestal een utilitair karakter

**Beschermd dorps- of stadsgezicht** gebied dat vanwege de ruimtelijke of cultuurhistorische waarde is aangewezen tot beschermd gebied krachtens de Monumentenwet of op grond van de Erfgoedverordening

**Beschot** afwerking van een wand met planken, schroten of rabatdelen

**Bestemmingsplan** door de gemeenteraad vastgesteld plan waarin gebruik van grond en bebouwingsvoorschriften zijn vastgelegd

**Bestrating** verharding zoals straatstenen of tegels

**Bijgebouw** gebouw dat bij een hoofdgebouw hoort en los van het hoofdgebouw op het erf of kavel staat; meestal bedoeld als schuur, tuinhuis of garage

**Blinde muur of gevel** gevel of muur zonder raam, deur of andere opening

**Borstwering** lage dichte muur tot borsthoogte

**Boeiboord** opstaande kant van een dakgoot of dakrand, meestal uitgevoerd in hout of plaatmateriaal

**Boerderij** gebouw of gebouwen op een erf met een (oorspronkelijk) agrarische functie en het daarbij horende woonhuis waaronder de stolp, kop-halsromp en andere typen

**Bouwblok** een aan alle zijden door straten en wegen begrensde groep gebouwen, die een stedenbouwkundige eenheid vormt

**Bouwlaag** de begane grond of een verdieping van een gebouw

**Bovenbouw** het bovendeel van een gebouw; heeft meestal betrekking op de schuine kap van een huis met de daarbij behorende kopgevels

**Buitengebied** buiten de bebouwde kom gelegen gebied, ook wel landelijk gebied genoemd

**Bungalow** meestal vrijstaande woning waarvan alle vertrekken op de begane grond zijn gesitueerd

**Buurtschap** verzameling woningen of boerderijen buiten de bebouwde kom

**Carport** afdak om de auto onder te stallen, meestal bij een woning

**Dak** afdekking van een gebouw, vlak of hellend, waarop dakbedekking is aangebracht

**Dakhelling** de hoek van het dak ten opzichte van een horizontale vlak

**Dakkapel** uitbouw op een hellend dakvlak

**Dakopbouw** een toevoeging aan de bouwmassa door het verhogen van de nok van het dak, die het silhouet van het oorspronkelijke dak verandert

**Dakraam** raam in een hellend dak

**Deelplan** een stedenbouwkundig plan, waarin een stuk van een wijk of stad gedetailleerd is uitgewerkt

**Detail** ontmoeting van verschillende bouwdelen zoals gevel en dak of gevel en raam

**Drager en invulling** de drager is de constructie van een gebouw, waaraan de invulling is toegevoegd om te beschermen tegen weer en wind (heeft vooral betrekking op gebouwen uit de jaren vijftig en zestig, waarbij het verschil tussen drager en invulling werd gebruikt om de woning in een groot gebouw of rij huizen te onderscheiden)

**Ensemble** architectonisch en stedenbouwkundig compositorisch geheel van meerdere panden

**Erf** onbebouwd stuk grond behorende bij een gebouw

**Erker** kleine toevoeging van ten hoogste één bouwlaag aan de gevel van een gebouw, meestal uitgevoerd in hout en glas

**Flat** groot kantoor- of woongebouw met meerdere verdiepingen

**Galerij** gang aan de buitenkant van een (flat)gebouw die toegang verschaft tot de afzonderlijke woningen

**Geleding** verticale of horizontale indeling van de gevel door middel van inspringingen

**Gepotdekseld** gedeeltelijk over elkaar gespijkerde planken om inwatering tegen te gaan



**Gevel** buitenmuur van een gebouw (afhankelijk van de plaats de voor-, zij- of achtergevel)

**Gootklos** in de muur bevestigd stuk balk ter ondersteuning van een goot

**Groengebied** gebied met veel beplanting zoals parken, plantsoenen, sportterreinen en natuurgebieden

**Hoogbouw** gebouwen van meer dan vier lagen

**Individueel gebouw** zelfstandig, op zichzelf staand gebouw

**Industriebebouwing** gebouwen met een industriële bestemming

**Industriegebied** gebied bestemd voor de vestiging van industrie

**Kavel** grondstuk, kadastrale eenheid

**Kern** centrum van een dorp of stad

**Klossen** uit de muur stekende houten of gemetselde blokjes ter ondersteuning van uitstekende onderdelen van een gebouw zoals dakgoten

**Kop** in het algemeen gebruikt om de smalle kant van een rechthoekige vorm aan te duiden, bijvoorbeeld bij een gebouw

**Laag** zie bouwlaag

**Laagbouw** gebouwen van één of twee lagen

**Lak** afwerklaag van schilderwerk

**Landelijk gebied** zie buitengebied

**Latei** draagbalk boven gevelopening

**Lessenaarsdak** dak met één hellend, niet onderbroken, dakvlak

**Lichtkoepel** raamconstructie in een plat dak, in de vorm van een koepel

**Lijst** een al dan niet versierde en geprofileerde rand als bekroning van de bovenzijde van een gevel

**Lint** langgerekte weg met daarlangs bebouwing

**Luifel** een plat uitgebouwd afdak, vaak boven een deur

**Maaiveld** bovenzijde van het terrein dat een bouwwerk omgeeft, de grens tussen grond en lucht

**Mansardekap** dakvorm waarbij het onderste deel van het dak steiler is dan het bovenste deel waardoor een geknikte vorm ontstaat

**Massa** volume van een gebouw of bouwdeel

**Metselverband** het zichtbare patroon van metselwerk

**Middelhoogbouw** gebouwen van drie of vier lagen

**Middenstijl** vertikaal deel in het midden van een deur- of raamkozijn.

**Nok** horizontale snijlijn van twee dakvlakken, de hoogste lijn van het dak

**Onderbouw** het onderdeel van een gebouw; heeft meestal betrekking op de begane grond van een huis met een zadeldak

**Ondergeschikt** voert niet de boventoon

**Ontsluiting** de toegang tot een terrein of een gebouw

**Openbaar toegankelijk gebied** de weg alsmede pleinen, parken, plantsoenen, openbaar vaarwater en ander openbaar gebied dat voor publiek algemeen toegankelijk is (met uitzondering van wegen uitsluitend bedoeld voor de ontsluiting van percelen door langzaam verkeer)

**Openbare ruimte** zie openbaar toegankelijk gebied

**Oriëntatie** de richting van een gebouw

**Overstek** bouwdeel dat vooruitsteekt ten opzichte van het eronder gelegen deel

**Paneel** rechthoekig vlak, geplaatst in een omlijsting

**Plaatmateriaal** bouw materiaal dat in plaatvorm geleverd wordt, zoals hout (triplex en multiplex), kunststof (onder andere trespa) of staal (vlak of met profiel)

**Planmatige bebouwing** groep gebouwen herkenbaar uitgevoerd volgens een vooraf opgesteld plan

**Plint** een duidelijk te onderscheiden horizontale lijn aan de onderzijde van een gebouw

**Portiek** gemeenschappelijk trappenhuis

**Piramidedak** dak bestaande uit vier gelijk hellende vlakken die elkaar bovenaan in een punt ontmoeten

**Rabatdelen** planken met duidelijk duidelijke groeven

**Renovatie** vernieuwing van een gebouw

**Rijthuis** huis als onderdeel van een reeks aaneengebouwde, gelijkende woningen

**Rollaag** horizontale rij stenen boven een gevelopening of aan de bovenzijde van een gemetselde wand

**Rooilijn** lijn die de grens aangeeft waarbinnen gebouwd mag worden

**Sanering** herinrichting door middel van sloop en vervangende nieuwbouw

**Schilddak** dak met vier hellende vlakken waarvan twee grote en twee kleine vlakken

**Schuur** bijgebouw ten behoeve van opslag

**Situering** de plaats van een bouwwerk in zijn omgeving

**Speklaag** doorlopende horizontale metselwerklaag in een contrasterende kleur

**Stads- en dorpsvernieuwing** maatregelen voor de verbetering of vervanging van bebouwing en de openbare ruimte daaromheen

**Strookramen** horizontaal raam met onderverdeling, veelal net zo breed als de gevel

**Textuur** de voelbare structuur van een materiaal (bij metselwerk dus de oneffenheden van de steen en het voegwerk)

**Uitbouw** aan het gebouw vastzittend bouwwerk dat rechtstreeks vanuit het gebouw toegankelijk is

**Voorgevellijn** denkbeeldige lijn die strak loopt langs de voorgevel van een bouwwerk

**Voorkant** de voorgevel, het voorerf en het dakvlak aan de voorzijde van een gebouw; de zijgevel, het zijerf en het dakvlak aan de zijkant van een gebouw op minder dan 1,00 m achter de voorgevellijn en voorzover die zijde direct grenst aan de weg of openbaar groen

**Windveer** plank aan weerskanten van een pannendak, bevestigd langs de buitenste rij pannen

**Zadeldak** dak met twee tegenoverliggende dakvlakken die bij de nok samenkomen

**Zijgevellijn** denkbeeldige lijn die strak loopt langs de zijgevel van een bouwwerk

## Colofon

De welstandsnota werd opgesteld voor de gemeente Haarlemmerliede en Spaarnwoude door WZNH en Twan Jütte stedenbouw architectuur te Delft.

### *WZNH*

#### **Adviseurs ruimtelijke kwaliteit**

Emmastraat 111  
1814 DP Alkmaar  
072 520 44 59  
[www.wznh.nu](http://www.wznh.nu)

### *Architectenwerk Twan Jütte*

#### **Stedenbouw en architectuur**

Mijnbouwstraat 120  
2628 RX Delft  
015 285 38 58  
[www.welstand.com](http://www.welstand.com)